EL DIARIO PALENTINO

N.º REFUNDIDO 7.032

Fundado en 1882 y 1890

TELEFONOS
1353 REDACCIÓN
1526 IMPRENTA
2006 ADMINISTRACIÓN

EL DIA DE PALENCIA

Depósito Legal P—2—1958

(Franqueo concertado)

DIRECCIONES
DIRECCIÓN Y TALLERES: MAYOR, 99
APARTADO DE CORREOS, 17

VIERNES 13 DICIEMBRE 1963

EDICION MADRUGADA

1'50 ptas.

Kenia proclama su independencia

Se convierte en el 34 Estado de Africa

Kenyatta: "Es el día más feliz de mi vida"

Nairobi, 12.—Kenia se ha convertido anoche en el trigésimo cuarto Estado independiente de Africa, en medio de los clamores de triunfo y los gritos de «Uhuru (Libertad) de millares de nativos, y del sonar de los tambores y los cuernos de caza.

Los millares de personas que llenabas las improvisadas gradas e instalaciones del estadio del «Uhuru» especialmente construido para las festividades de la independencia, irrumpieron en un estruendoso clamor, cuando la bandera, roja, negra, verde y blanca del nuevo país, fue izada por vez primera, en el mastil situado en medio del estadio. Segundos antes, la bandera del Reino Unido fue arriada.

El príncipe Felipe dio especial realce a los actos, en su calidad de representante de la reina Isabel II. Hoy, jueves, hará entrega de los poderes constitucionales de la independencia al primer ministro Jomo Kenyatta, en una ceremonia aparte.

Al lado del príncipe Felipe, se hallaban dignatarios extranjeros, representando a 78 países, que han asistido a la pintoresca y brillante ceremonia.

En el estadio Uhuru, el príncipe Felipe, el primer ministro Kenyatta y otros distinguidos espectadores, asistieron a los actos festivos que por espacio de más de dos horas, tuvieron lugar en el recinto.

La bandera del Reino Unido fue arriada, en medio de las notas del himno británico, por el gobernador Malcolm Macdonald. Inmediatamente después, la banda comenzó la interpretación del himno de Kenia, y el primer ministro Kenyatta, procedió a izar la bandera del nuevo Estado.

Después de esto, Macdonald y Kenyatta volvieron a la tribuna real, donde asistieron a una exhibición de fuegos artificiales, que se prolongó durante 30 minutos, mientras la muchedumbre gritaba y celebraba estrepitosamente la independencia.—Efe.

KENYATTA: ES EL DIA MAS DICHOSO DE MI VIDA

Nairobi (Kenia), 12. — Mientras a medianoche en punto (hora local), en medio de un delirante entusiasmo de la muchedumbre, y a los acordes de los himnos nacionales inglés y kenyano, se arriaba la bandera británica y se izaba la de Kenia en todos los edificios como señal del comienzo de la independencia de este nuevo país africano, su primer ministro, Jomo Kenyatta, ha declarado, tras recibir de manos del príncipe de Edimburgo, los instrumentos y documentos de la independencia: «Este es el momento más grande de la historia de Kenia, y el día más dichoso de mi vida. Los estrechísimos lazos que existían entre Kenia y Gran Bretaña no se han roto sino que, por el contrario, se han reforzado poderosamente, y las dos naciones trabajarán unidas en el seno de la Commonwealth, esa excepcional y única asociación de Estados libres, e independientes en la que Kenia está ansiosa de participar».

Al mismo tiempo, en todos los rincones del territonio kenyano, en teatros, bares, lugares públicos, campos de deportes, estadios, calles, las masas africanas, enloquecidas de alegría danzaban y cantaban exhibiendo sus vistosísimos atuendos, plenos de colorido y de significado supersticioso. Se abrazaban y confraternizaban mientras estallaban por todas partes fuegos artificiales, y una expedición de naturales de este país, clavaba en la cumbre más alta, el Mont Kenya, la bandera nacional.—Efe.

El rey Pablo de Grecia regresa a Atenas

Fue despedido en Barajas por el Caudillo y varios ministros

Madrid, 12. — S. M. el Rey Pablo de Grecia, ha regresado a Atenas, después de varios días de estancia en Madrid, a las nueve y diez de la mañana en un avión de las Líneas Aéreas Griegas. Llegó al aeropuerto de Barajas a las nueve en punto, acompañado por el Jefe del Estado español, que había acudido a recibirle al Palacio de la Moncloa, residencia del Monarca. El Generalísimo Franco vestía uniforme de Capitán General. En otros vehículos iban los Jefes de las Casas Militar y Civil del Caudillo, Teniente General Menéndez Tolosa y Conde Casa Loja, respectivamente.

Fuerzas de la Policía Armada, y de la Guardia Civil, cubrían la carretera desde el Palacio de la Moncloa al aeropuerto y dentro del edificio se hallaba la Guardia del Generalísimo.

A su llegada, en la fachada principal, ambos Jefes de Estado fueron saludados por los Ministros de Asuntos Exteriores señor Castiella, de la Gobernación, don Camilo Alonso Vega; del Ejército, Teniente General Martín Alonso y del Aire, Teniente General Lacalle, el Príncipe don Juan Carlos y la Princesa Sofía, la Princesa Irene y la prima de ésta, Princesa de Ratiwi. Los Embajadores de Grecia, y señora de Capitanide, y de España en Atenas y señora de Diez-Isasi, los Infantes don Alfonso de Orleans, y don Alfonso de Baviera, la Princesa Alicia de Borbón, el primer introductor de Embajadores, Barón de las Torres, y alto personal de protocolo del Ministerio de Asuntos Exteriores, el Director General de Seguridad, D. C. Arias, y el Subdirector, don José de Diego, el Jefe de la Región Aérea, Teniente General González Gallarza, el señor Marqués de Mondejar, y el Duque de Albuquerque, y otras personalidades.

En el salón de recepciones, el Monarca griego, se despidió de todos los presentes entrechándoles la mano, y luego besó al Príncipe Juan Carlos y a su hija la Princesa Sofía, así como a los demás miembros de la familia.

Después, acompañado por el Generalísimo Franco, se trasladó al lugar donde estaba el avión, que iba a llevarle a Atenas. El Caudillo se despidió del Soberano griego, igual que los Ministros y conversaron durante unos segundos. Inmediatamente subió la escalerilla, y volvió a hacer un saludo antes de penetrar en el aparato.

El Generalísimo, fue despedido por los príncipes, con quienes conversó, algunos momentos, y por los Ministros y personalidades que allí se hallaban, dirigiéndose a su residencia de El Pardo.—Cifra.

LLEGO A ATENAS

Atenas, 12.—El Rey Pablo de Grecia ha regresado a Atenas por vía aérea, llegando a las 12'20, hora española, procedente de Madrid, después de su estancia de breves días en España.—Efe.

El joven SINATRA no reveló los detalles de su rapto a los periodistas

Hollywood, 12. — El joven Frank Sinatra ha celebrado su primera Conferencia de Prensa después de haber sido puesto en libertad por sus raptores.

El cantante, de diez y nueve años, rehusó referir detalladamente el rapto, declarando que el F. B. I., le había pedido fuese reservado con el fin de no hacer más difícil la investigación. «Yo me encuentro bien... No creo estar mal de salud... En absoluto no se me ha maltratado», declaró a los periodistas.

Su madre, Nancy, que se hallaba a su lado, no podía contener las lágrimas.

«No llores, mamá, le decía su hijo. Seguidamente la señora Sinatra pidió a los periodistas que no hiciesen demasiadas preguntas.

«La noche última, cuando yo marchaba por la carretera en la que había sido dejado en libertad, me encontraba tan fatigado que temía desmayarme, y andaba lentamente», declaró también el hijo del célebre cantante.

«Yo tenía miedo, estaba nervioso, la único que podía hacer era esperar».

Celebró su Conferencia de Prensa delante de la casa de su madre en presencia de más de cien periodistas y fotógrafos, que lo esperaban desde la mañana.—Efe.

El partido de NEHRU derrotado en las elecciones de GOA

También fue totalmente barrido el Frente Popular izquierdista

Nueva Delhi, 12.—El partido indio del Congreso, que dirige el jefe del Gobierno, Jauaharlal Nehru, ha sido totalmente derrotado en las elecciones generales celebradas en Goa, Diuh Daman, según se anuncia en esta ciudad.

El citado partido, que presentó candidatos en todos los distritos, solamente ha conseguido un escaño en la Asamblea Legislativa integrada por treinta miembros.

Diecinueve de sus candidatos perdieron su depósito electoral, entre ellos el presidente y secretario del partido, por no haber conseguido una sexta parte de los votos emitidos.

El partido Gomantak, que propugna la unión de Goa con el Estado vecino de Mahar Ashtra, se ha convertido en el más importante individualmente considerado, con catorce escaños en su haber, seguido de cerca por el partido unido goano, que aboga por la creación de un Estado separado, con doce puestos en la Asamblea.

Los otros tres escaños han sido obtenidos por candidatos independientes simpatizantes del Gomantak. El Frente Popular izquierdista, que contaba con el apoyo de los comunistas, ha quedado totalmente barrido.—Efe.

VON PAPEN SE ENTREVISTA CON FRANCO

El ex-ministro alemán de Asuntos Exteriores, Von Papen, durante la entrevista con el Jefe del Estado español, Generalísimo Franco, en el Palacio de El Pardo. El político alemán ha pronunciado en Madrid una conferencia sobre la unidad europea (Foto Europa Press)

Reunión del Consejo de Economía Nacional

Presidió Gual Villalbí

Madrid.—Bajo la presidencia del ministro don Pedro Gual Villalbí, se reunió el Consejo de Economía Nacional en la tarde del día 12 del corriente. El Consejo emitió su informe sobre el volumen de créditos del Instituto de Crédito a medio y largo plazo para el año 1964 y otro sobre el anteproyecto de decreto de fraudes comerciales y disciplina de mercados.

BODAS DE PLATA DE LA ORGANIZACION NACIONAL DE CIEGOS

El Caudillo y su esposa presiden los actos conmemorativos

Madrid, 12.—Su Excelencia el Jefe del Estado ha presidido esta mañana a las once, las Bodas de Plata de la Organización Nacional de Ciegos Españoles. Llegó al Colegio acompañado de su esposa doña Carmen Polo, los jefes de sus Casas Militar y Civil, teniente general Menéndez Tolosa y Conde de Casa-Loja, respectivamente; el segundo jefe señor Fuertes de Villavicencio y ayudantes de servicio.

Fue recibido por el ministro de la Gobernación don Camilo Alonso Vega; el obispo vicario doctor García Lahiguera; director general de Beneficencia y Obras Sociales, señor Oriol; arzobispo de Medellín, don Tulio Botero; don Ignacio Satrústegui, presidente del Patronato e invidente, herido en la batalla de Brunete y a consecuencia de cuyas heridas perdió la vista, y los miembros del Patronato. En unión del capitán general de la Región, teniente general García Valiño, pasó revista a las fuerzas del batallón del Ministerio del Ejército que le rindieron honores. La esposa del Generalísimo fue obsequiada con un ramo de flores y el Caudillo con el ministro de la Gobernación y el director del Colegio don Fernando Díaz Bariandaran, penetró en el Colegio donde fue acogido con una calurosa salva de aplausos por los muchachos y a muchachas que se hallaban aguardando —en total 212 chicos y 129 chicas— y tres sordomudos que además son ciegos. Les saludaron los miembros del Patronato y le dió la bienvenida el señor Satrústegui, en representación de todos.

Desde allí el Generalísimo se trasladó a la capilla del Colegio en donde el obispo vicario doctor García Lahiguera revestido de pontifical ofició un Te Deum, acompañado por los coros del Colegio. Terminado el acto religioso se trasladó a visitar la exposición en la que se recogen los trabajos manuales realizados por los invidentes en barro, talla de madera, labores de rafia y otras muestras de artesanía. En el salón donde se exponen todas estas obras magníficamente realizadas, la señorita Maruja Cerezo, invidente desde la infancia e ingresada en el Colegio, por el sistema especial de escritura en las manos y balbuceos contestó al diálogo con su profesora, minutos en que la emoción embargó a todos los asistentes y que impresionó hondamente al Jefe del Estado.

Luego en el Patio del Colegio y desde un estrado colocado al efecto, el Generalísimo y su esposa con el ministro y autoridades presenció unos magníficos ejercicios gimnásticos y danzas realizados por invidentes de ambos sexos con una gran precisión, que merecieron los cálidos y entusiastas aplausos de cuantos se hallaban allí.

DISCURSO DEL MINISTRO DE LA GOBERNACION

En el salón de actos, el ministro de la Gobernación pronunció un discurso. Subrayó la providencial constitución de la Organización Nacional de Ciegos, en plena Guerra de Libe-

(Continúa en sexta página)

En torno al conflicto argelino-marroquí

Se descarta el acuerdo para la edificación del Mogreb Unido

Acercamiento de Burguiba al bloque socialista árabe

Rabat, 12.—(Del corresponsal de «Efe», Manuel Cruz).

Descartada la única posibilidad que existía por el momento de llegar a un acuerdo para la edificación del Mogreb Arabe unido, el conflicto argelino-marroquí sobre la delimitación de fronteras, seguirá su curso normal y habrá que esperar hasta febrero próximo para saber a qué conclusiones ha llegado el Comité de los siete países árabes. La presunta conferencia «cumbre» de Bizerta debía servir, ante todo, para allanar el terreno en este espinoso asunto, poniéndose los cimientos a ese Mogreb que se complica cada día más y ahora con el acercamiento de Burguiba al bloque socialista árabe. Pese a todo, Rabat ha enviado una delegación oficial a Bizerta.

Entre tanto, en Rabat prosiguen sus actividades las dos cámaras del Parlamento. El Senado se reunió, eligiéndose presidente del mismo a Emfadd-El-Cherkaui, subsecretario de Estado para el Interior. El partido gubernamental FDIC tiene en el Senado casi todos los escaños, ya que los partidos de la oposición no tomaron parte en las elecciones para la Cámara de consejeros. Por su parte, la Cámara de Representantes debe reunirse hoy para aprobar su reglamento interior.

Las diversas instituciones previstas por la Constitución, como la Cámara Constitucional, Consejo de Regencia, deben entrar en vigor el próximo sábado, día 14 y sus miembros deben elegirse entre consejeros y representantes a los cuales debe someterse en breve plazo el presupuesto para el año próximo y el programa gubernamental del nuevo gabinete. El problema de los salarios, que tantas huelgas ha provocado a lo largo del año, será sin duda evocado por fin en el Parlamento; precisamente se ha indicado oficialmente que desde el pasado enero hasta la fecha, el índice del costo de la vida había aumentado en un 16'9 por ciento.

Al margen de esta actividad de política interior, el Tribunal Supremo deberá decidir hoy sobre la suerte que los nueve herejes musulmanes fieles de la secta «Bahai», que el año pasado fueron condenados por el Tribunal de Rabat a penas de muerte y de cadena perpetua. Su caso provocó muchas protestas en el mismo Marruecos por considerarse injusta la sentencia, sobre todo, porque en el país existe una libertad religiosa por todo el mundo respetada.

Los bahaistas fueron acusados no sólo de atentado contra la fe musulmana, sino contra la seguridad interior del Estado, desorden, rebelión y asociación de bandidaje. Es probable que el Tribunal Supremo muestre una mayor indulgencia hacia ellos.

ITALIA no otorgará más ayuda militar a Somalia

Addis Abeba, 12. — Italia ha informado ayer a Etiopía que está retirando sus técnicos militares y otro personal de Somalia y no otorgará más ayuda militar a este último país.

El embajador soviético en Etiopía entregó más tarde un mensaje del emperador Haile Selassie explicando que la ayuda soviética prestada a Somalia era con la condición de que fuera utilizada para fines interiores solamente.

En el mensaje se añade que esta ayuda no trata de perjudicar las relaciones entre Etiopía y la Unión Soviética.

Estas relaciones han empeorado notablemente en los últimos tiempos a causa de los incidentes fronterizos producidos.—Efe.

Los cuadros de Goya en la exposición de la Academia Real de Londres

Londres.—Dos cuadros de Goya, «El cuchillo del Molinero» y «La muchacha del Cántaro», están expuestos en la Academia Real de Londres. Los cuadros han sido prestados por el Museo húngaro de Bellas Artes. En la foto, a la izquierda el «Cuchillo del Molinero» y a la derecha «La muchacha con el Cántaro».—(Foto Europa Press)

Palabras del Jefe del Estado en la Organización Nacional de Ciegos

"Para mí es una satisfacción felicitar a todos los que han contribuído en esta obra"

S. E. el Jefe del Estado pronunció en el acto de la Organización Nacional de Ciegos, las siguientes palabras:

«Solamente unas palabras para saludar a todos los miembros de esta Organización Nacional de Ciegos y especialmente a aquellos que han venido de las provincias a este acto en que se celebran las bodas de plata de la Organización.

¿Cómo nace la Organización Nacional de Ciegos? Pues sencillamente al contacto de unos ciegos sobrevenidos, que eran los ciegos de nuestra guerra. Desde el primer momento constituyó una preocupación para mí la suerte de estos jóvenes, que veían en plena juventud quebrantada su vida y sus ilusiones. Entonces puse en marcha los medios para atender debidamente por el Estado a los que sufrían una mutilacóin de esta naturaleza; pero inmediatamente pensé que si el Estado atendía debidamente a los que habían sacrificado su cuerpo y su vida por España, quedaba otro número considerable de ciegos en la nación, abandonados, a los cuales no alcanzaba la acción benefactora del Estado.

Pregunté cuál era el número de ciegos que teníamos en España. Se me contestó vagamente, que sobre una cifra de 20.000. Y entonces tomé contacto con los ciegos españoles y con sus Organizaciones rudimentarias. Y conseguí la posibilidad de que fueran atendidos y organizados debidamente. Y fue entonces, cuando propuse al Consejo de Ministros el ocuparnos de este tema y preparar una solución que yo creía que era fácil y llevadero: pero uno de los miembros del Gobierno, el general Martínez Anido, que en tiempos de la dictadura había sido Ministro de la Gobernación e interesado por resolver ese problema, me dijo: «Fracasará Vd. Son unos ingratos. ¿Qué había pasado? No me lo supo justificar bien: solamente me dijo, que un día, cuando ya no era ministro, le habían querido pegar unos ciegos.

Entonces, indagué sobre esa hostilidad, preguntándoles a los propios ciegos si esto era verdad y por qué algunos habían querido agredir al general. Me contestaron: «¡Es que nos quería encerrar!». (Risas y grandes aplausos). Y esto lo explicaba todo. Existía una trinchera entre los videntes y los invidentes, vivían un mundo diferente. La mentalidad del vidente es completamente distinta, hay que pensar en ciego, y por lo tanto, si queríamos comprender y resolver los problemas de los ciegos, teníamos que confiar la Organización a ellos mismos. Que los videntes se pusieran al servicio de la Organización Nacional de Ciegos, pero que en ella predominase el espíritu y el pensamiento de estos ciegos, que eran hombres que podrían redimirse y que tenían unas razones completamente distintas de las de los videntes.

Y así fue el nacimiento de la Organización Nacional de Ciegos, que como el General Alonso Vega nos ha

(Continúa en cuarta página)

LA HORA INTERNACIONAL

Por JOSE LUIS ALONSO ALMODOVAR

La peligrosa política asiática de De Gaulle

Desde hace algún tiempo se venía rumoreando insistentemente en París que las negociaciones entre Francia y China comunista, para una eventual reanudación de sus relaciones, habían entrado en vía libre, y era probable un acuerdo de principio entre ambos Gobiernos. Este proyecto coincide con los vastos planes del presidente De Gaulle en el sureste asiático, donde la V República francesa parece haber desplegado una importante ofensiva diplomática y política. Desde el desastre militar en Indochina y los humillantes compromisos de Ginebra, durante el Gabinete de Mendes France, Francia estaba dando la espalda a Asia, apartándose de los grandes conflictos planteados en el Extremo Oriente. Por otro lado, la grave situación de sus territorios africanos la obligaba a dedicar a ellos todas sus energías y recursos. Pero, en la actualidad, liquidado realmente su extenso imperio colonial en el Norte de Africa, desea reconstruir su influencia en el mar de la China, interviniendo directamente en los sucesos que en sus costas se están desarrollando.

La gran ambición del general De Gaulle en el sureste de Asia es ahora la reunificación de las antiguas colonias francesas en un único Estado federado. Recordemos cómo el presidente sigue refiriéndose a estos territorios, en sus discursos, con los nombres que recibieron durante la dominación de Francia. Es un dato característico del modo de ser de De Gaulle, fiel siempre a sus propias ideas y a su mentalidad grandilocuente, aunque estén, en algunas ocasiones, disociadas de la realidad. Pensamos que los propósitos del presidente galo no podrán llevarse a efecto, ya que Indochina es hoy un mosaico de tendencias e intereses, imposibles de armonizar. Los esfuerzos de De Gaulle por suplantar en el Vietnam la influencia norteamericana no han dado, hasta el momento, ningún resultado efectivo. Ngo Dinh Diem rechazó la oferta gaullista de ayuda militar francesa a su régimen pocos días antes del golpe de Estado pro-americano, que terminó con el asesinato del presidente. Las graves discrepancias políticas y religiosas en aquella zona, y la campaña de penetración comunista de los guerrilleros de Ho Chi Minh, han convertido a todo el sureste asiático en uno de los polos cruciales de tensión mundial.

El proyecto del general De Gaulle es muy amplio, y necesita, ante todo, una previa normalización del punto muerto con Pekín. Por eso, debía esperarse que los contactos entre Francia y China roja condujeran a un arreglo «de facto», que facilite las relaciones entre ambos países. El anuncio oficioso, hecho anoche en París, sobre el positivo resultado de las conversaciones, no debe sorprender a nadie. Lo que sí resulta más significativo es la medida de De Gaulle de relegar su decisión definitiva hasta después de haber informado a los Estados Unidos, y celebrado consultas con el Gobierno de Wáshington. Para un hombre con tan acusado orgullo nacional y al mismo tiempo— resentido con los políticos norteamericanos, constituye un gesto de gran importancia, pues demuestra que el presidente conoce muy bien la transcendencia del paso que piensa dar en un futuro próximo.

No creemos que el Gobierno de París se decida a una reanudación normal «de iure» de las relaciones con Mao Tse Tung. Pero, aunque sólo sea un mero entendimiento de hecho, estimamos extraordinariamente grave y peligroso el juego de De Gaulle que, además de romper la unidad occidental ante un problema básico, robustecería la posición de los comunistas chinos en su agresividad contra el mundo libre y en su disputa ideológica con Rusia. No podría elegirse, por tanto, un momento más inoportuno que el actual para iniciar estas relaciones. Francia y China roja defienden hoy las actitudes de mayor intransigencia —dentro de cada bloque respectivo— ante la nueva política de suavización Este-Oeste. Y, son, también, las únicas dos grandes potencias que se han negado a aceptar las cláusulas del acuerdo antinuclear de Moscú. Las razones de De Gaulle, en su rebeldía frente a Estados Unidos, son muy respetables y, en la mayoría de las ocasiones, dignas de aplauso. Pero, este acercamiento a la China continental —en parte por ilusos sueños neocoloniales, en parte por despecho de la intervención americana— no es juicioso, ni siquiera realista. ¿Lograrán los dirigentes de Wáshington modificar su criterio? No parece probable, pues es de sobra conocida la testarudez del presidente de Francia. Sin embargo, también lo es su talento político, del que esperamos le permita manejar con prudencia un asunto tan comprometido como espinoso.

M.C.D.2022

PALENCIA AL DIA

Villancicos escolares

Se acerca la Navidad del Señor y todo empieza a ponerse a tono con tal fausta conmemoración cristiana.

En los comercios, la decoración se orienta en torno a esta celebración Pascual, y las luces multicolores, los motivos navideños, las tarjetas y las viandas típicas, se desbordan por ellos, como en una cascada multicolor y sugestiva.

Pero no sólo el comercio o la calle respiran ya el aire navideño. En algunas entidades se organizan cursillos de decoración de hogar y de confección de platos típicos de estas fechas, y en otras concursos de canciones navideñas.

Recordemos, en este último aspecto, el convocado por la Parroquia de San José Obrero, cuya junta directiva de la comunidad parroquial, organiza un concurso de Villancicos, para coros infantiles de colegiales de escuelas públicas o privadas, colegios, casas de formación o pertenecientes a cualquiera de las asociaciones parroquiales o interparroquiales, sin más limitación que la obligatoriedad de residencia en el distrito de San José.

He aquí un bonito concurso que se abre al interés y arte de los grupos cantores infantiles, en estas jornadas precursoras del grato acontecimiento conmemorativo.

Los villancicos han sido la expresión popular más bella en la armonización del sublime acto navideño.

Desde antiguo, digamos que desde el mismo nacimiento del Señor, los que hasta el humilde pesebre acudieron real o simbólicamente, en los siglos conmemorativos posteriores, con su expresión adorante llevaron su canción arrobadora, como una nana que se quería cantar y bailar a los pies del Niño-Dios, para que la música y el baile acunaran el amanecer de sus primeros días.

Los villancicos tuvieron y tienen famosos escritores y músicos que los escribieron y compusieron bellamente, para integrarlos en este tesoro universal del arte en la Pascua del Señor.

Y el pueblo ha vibrado desde siempre en estos gozos de decirle con cantos al Divino Nacido, todo el amor y adoración que nos inspira.

Por eso estos concursos de villancicos, son especialmente interesantes, ya que ellos despiertan el amor de los niños por un género popular que jamás debe desaparecer, y se incorporan al venero artístico de estas pascuales composiciones con las tradicionales o con nuevas obras.

Sea, pues, bienvenido este concurso, que, de forma tan idónea, prologuiza estas fiestas destacadas de la Navidad, para que, durante las jornadas de su conmemoración, suenen intensas y luminosas las voces de los pequeños cantores, exaltando la divina estampa de la Natividad.

Una de las conclusiones que fueron aprobadas en la recientemente pasada I Asamblea Provincial de Turismo, fue la celebración en Palencia del Mes de la Amistad, que, durante 30 días, haría concurrir en nuestra capital a universitarios de todo el mundo.

En la espléndida idea se trabaja, y la Comisión organizadora, que estudia y planea activamente el montaje de este acto a escala internacional, ha recibido la noticia, grata por todos los conceptos, de que el Ministro de Información y Turismo, don Manuel Fraga Iribarne, acepta la presidencia de la Comisión de Honor de dicho Mes de la Amistad, que le fue ofrecida.

Noticia ésta sumamente interesante, que dicha Comisión ha recibido con la satisfacción consiguiente.

Y ya que hablamos de noticias agradables consignemos la recibida hoy en el Gobierno Civil, por la que se indica haber sido aprobada en el Consejo de Ministros la construcción de la Casa de la Cultura de Palencia, en nuestra capital.

Formidable logro, que merece los plácemes consiguientes.

El Consejo de Ministros ha aprobado la construcción de la Casa de la Cultura de Palencia

Las obras, valoradas en seis millones y medio de ptas., serán subastadas el próximo día 27

El Ilmo. Sr. Subsecretario del Ministerio de Educación Nacional, ha comunicado al Excmo. Sr. Gobernador Civil y Jefe Provincial del Movimiento de esta provincia que por acuerdo del Consejo de Ministros de 6 de los corrientes, se ha aprobado el proyecto de construcción del edificio destinado a Casa de la Cultura de Palencia.

En virtud de este acuerdo, la Subsecretaría del Ministerio de Educación Nacional ha dispuesto que se anuncie la celebración de la oportuna subasta pública que tendrá lugar el día 27 de diciembre del presente año, a las doce de la mañana, verificándose la apertura de los pliegos en la sala de juntas de la Subsecretaría.

A este efecto, a partir del día 13 del citado mes, a las once de la mañana, comienza el plazo para la admisión de proposiciones, que terminará el día 24 siguiente a la una de la tarde.

El presupuesto tipo de contrata es de 6.527.181,43 pesetas

El anuncio de la subasta se insertará en el "B. O. de la Provincia" el día 17 del actual, y la Casa de la Cultura se construirá en los solares existentes cerca del Gobierno Civil, en la confluencia de las calles de Onésimo Redondo y Lope de Vega.

"El Mes de la Amistad" en Palencia

El ministro de Información y Turismo, D. Manuel Fraga Iribarne, acepta la presidencia de la Comisión de Honor

El Excmo. Sr. Ministro de Información y Turismo, don Manuel Fraga Iribarne, ha remitido una atenta carta al secretario permanente de la Comisión Organizadora del "Mes de la Amistad", don José Luis Navas Alonso, manifestándole que acepta complacido la presidencia de la Comisión de honor de tal idea.

Con el señor Fraga Iribarne formarán también parte de dicha Comisión el gobernador civil y jefe Provincial del Movimiento, don Vicente Asuero y Ruiz de Arcaute; director general de Enseñanza Universitaria, don Juan M. Martínez Moreno; jefe nacional del S. E. U., don Roberto Martín Villa; delegado Nacional de Juventudes, don Eugenio López; presidente de la Diputación Provincial, don Guillermo Herrero Martínez de Azcoitia; alcalde de Palencia, don Juan Mena de la Cruz; y existen aún pendientes las contestaciones de otras destacadas personalidades.

"El Mes de la Amistad", como recordarán nuestros lectores fue una idea aprobada en la última asamblea provincial del Turismo. Encuadrado en el Círculo Cultural del Movimiento, tiene proyectado reunir en Palencia, durante el mes de julio, a grupos de estudiantes de diversas nacionalidades, para dialogar en torno a cuestiones de interés general y brindarles, a la vez, un conocimiento exacto de la realidad palentina. Además de efectuar durante el mes diversas visitas y excursiones turísticas, los asistentes al "Mes de la Amistad", de ambos sexos, asistirán a conferencias y charlas a cargo de personalidades nacionales y extranjeras en el mundo de la cultura, de la política, etc.

Actualmente se está llevando a cabo la organización de tal "Mes de la Amistad" a través de una comisión permanente en la que figuran jerarquías palentinas y personalidades del Turismo, Prensa y Radio, Organizaciones culturales, etc.

El T.E.U. de Valladolid actuará el día 20 en el Teatro Principal

Estrenará "A Belén, pastores", de Casona, a beneficio de la Campaña de Navidad

Para el viernes, día 20 del presente mes, se prepara un extraordinario acontecimiento teatral en nuestra ciudad, a cargo del T. E. U., de Valladolid, dirigido por José Javier Cuevas Castaño.

En funciones patrocinadas por el Excmo. Sr. Gobernador Civil, don Vicente Asuero y Ruiz de Arcaute, a beneficio de la Campaña de Navidad y Reyes 1963-64 de Palencia, actuará dicho destacado conjunto universitario en el Teatro Principal, a las siete cuarenta y cinco y once de la noche, con el estreno del villancico escenificado de Alejandro Casona titulado «A Belén, pastores».

LAS MEJORES OBRAS DE LA NOVELISTICA INTERNACIONAL. EXPOSICION PERMANENTE, EN I. G. DIARIO-DIA

La fama de este conjunto teatral universitario ha transcendido ya a varias provincias, hasta a donde llegaron sus triunfales representaciones o simplemente los ecos de los éxitos conseguidos por dicho elenco.

Los palentinos van a tener la ocasión de calibrar el buen arte del T. E. U. de Valladolid, a través de esta bellísima obra de Alejandro Casona, que viene pintiparada por la época y por el objeto benéfico que esta actuación entraña, con el momento y la ocasión pre-pascuales, en las que será ofrecida su representación a nuestro público.

En su presentación, los universitarios vallisoletanos dicen: «Venimos con las manos llenas. Venimos a ofrecerles nuestro regalo de Navidad: un villancico de los pastores que bajaron al infierno, que fueron más listos que el mismo diablo, que se perdieron en el bosque por querer llegar a Belén demasiado pronto, que ofrecieron al Niño el más inesperado de los regalos.

El villancico vivo, primitivo e ingenioso de un pobre diablo con problemas de familia, de un cojito que se quemó las uñas por glotón.

El villancico que Alejandro Casona escribió y nosotros hemos puesto en escena, con la esperanza de hacerles pasar el más agradable de los ratos».

Creemos que así será. Por la categoría de estos jóvenes artistas universitarios, por la gran calidad de la obra escenificada.

De ahí que la presentación de este elenco y de sus funciones teatrales en favor de la Campaña Palentina de Navidad y Reyes, el viernes, día 20 de la próxima semana, empieza a despertar el natural interés.

28 ayudas, por valor de 350.000 ptas., para niños y jóvenes deficientes e inadaptados, de la provincia de Palencia

Los interesados recibirán educación en Centros docentes especiales

Por Resolución de 18 de noviembre pasado, publicada en el «Boletín Oficial del Ministerio de Educación Nacional» número 98 de 9 de diciembre actual y procedente de la Dirección General de Enseñanza primaria, se da cuenta de la adjudicación de dos mil quinientas veinticinco ayudas por un importe total de treinta y dos millones trescientas cincuenta mil pesetas, por el Patronato del Fondo Nacional para el Fomento del Principio de Igualdad de Oportunidades, con destino a la educación de niños y jóvenes con deficiencias e inadaptaciones de orden físico, psíquico o caracterial, en centros especiales de toda clase.

Concretamente a la provincia de Palencia se han adjudicado catorce ayudas, en régimen de internado, a razón de 18.000 pesetas cada ayuda; y otras catorce en régimen de externado, a razón de 7.000 pesetas cada una, haciendo un total de 350.000 pesetas para esta provincia.

Las citadas ayudas se conceden para asistir necesaria e inexcusablemente a centros especiales de toda clase dedicados a la educación de niños y jóvenes con deficiencias e inadaptaciones de orden físico o caracterial, en régimen interno o externo, durante los nueve meses del curso, con efectos de primero de octubre pasado (siempre que se acredite que el interesado estaba ya matriculado y asiste a clase).

El importe de estas ayudas será cobrado por los padres, tutores o encargados, a través de la Delegación Administrativa del Ministerio de Educación (planta tercera del edificio del Banco de Santander); si bien, si los interesados lo desean, para facilitar la mejor percepción de la ayuda, podrán delegar en el director del Centro donde estudia o está acogido el niño beneficiario; de desearlo así, deberá comunicarlo a la citada Delegación, y suscribir el correspondiente escrito que en tal organismo deberá entregar por una sola vez. Quienes cobren la ayuda directamente de la Delegación citada, deberán presentar escrito del Director del Centro, manifestando que el niño asiste normalmente a clase, su aprovechamiento, y estar al corriente del pago de pensiones.

Aunque todavía no se ha fijado el plazo para el cobro de estas ayudas, es conveniente que los padres o encargados vayan preparando la documentación correspondiente (autorización para que cobre el director del Centro, o Certificado de dicho director si lo ha de cobrar el padre o tutor, etc.), o ingresar a los niños en los Centros especiales.

Los padres, encargados o tutores, así como los directores de los Centros, están obligados a dar cuenta de cualquier anomalía al Ministerio de Educación, sobre todo en la falta de asistencia a clase, sin justificar, para proceder a darle de baja en el acto de percibo de la ayuda.

Palencia, y diciembre de 1963.—La Inspectora jefe, *Leonila Cantero.*

En los más escondidos rincones de España hay niños con riesgo de ser atacados por la POLIOMIELITIS. ¡Españoles! Colaborad todos para que ni un solo niño deje de recibir la vacuna.

Cruz Roja de Palencia

Curso de actualización médica

El próximo sábado día 14 de diciembre tendrá lugar en la Aula de la Clínica de la Cruz Roja —T. Velasco, 9— la quinta lección del Curso de Actualización Médica a cargo del Dr. D. Jacinto de Miguel del Campo, sobre el tema «La cirugía gástrica en los momentos actuales.

El Dr. D. Jacinto de Miguel es Miembro de Número de la Real Academia de Medicina y Cirugía de Valladolid. Su formación quirúrgica iniciada en la Facultad de Medicina de Valladolid se completó largo tiempo en la clínica de Barcelona, y especialmente en Londres a donde habitualmente acude por ser un entusiasta de la cirugía inglesa. Es autor de monografías y trabajos científicos sobres temas de cirugía digestiva, publicados en revistas españolas. Recientemente ha traducido al español el famoso libro del profesor Air de Londres dedicado a la formación del cirujano.

La conferencia tendrá lugar con diapositivas y posiblemente de su film con técnicas operatorias, motivo de su disertación.

La conferencia tendrá lugar como de costumbre a las ocho en punto de la noche.

TEATRO PRINCIPAL
HOY
¡Gran programa doble!
«ATRACO A LAS TRES»
Cassen, López Vázquez y
«VALENTINA»
(Mayores)
:—: :—: :—: :—: :—: :—: :—:
PRONTO:
Un estreno fuera de serie:
«TRAIDORES A SU SANGRE»

CINE REY DON SANCHO
Sesiones: 5, 7'30 y 10'30
EXITO SENSACIONAL
«VIVIR ES LO QUE IMPORTA»
Frederic March
(Mayores de 16 años)

CINE AVENIDA
Continua desde las 5
PROGRAMA DOBLE:
"ZAFARRANCHO EN EL CASINO"
(Pases: 5 y 8'45).
y
"FABIOLA"
(Pases: 6'45 y 10'15).
(Autorizadas para todos los públicos)

CALIFICACION MORAL:

«Atraco a las tres» (2); «Valentina» (3); «Vagabundo y millonario» (5); «Mi adorable esclava» (3); «La máscara del dolor» (5); «La leyenda de Buda» (5); «Los guerrilleros» (2); «Una muchacha llamada Tamiko» (3); «Parque de Madrid» (3); «Vivir es lo que importa» (3); «Zafarrancho en el casino» (2); «Fabiola» (5).

PLASTIFILM
(MARCA REGISTRADA)
Para soldar las roturas de planos de papel vegetal y de toda clase de delineación, y los de pergamino, tela, cuero, etcétera, sin cintas ni parches
De venta en
I. G. DIARIO-DIA
PALENCIA

Campaña de Navidad y de Reyes 1963

OCTAVA RELACION DE DONATIVOS

	Pesetas
Suma anterior	99.652,30
D. Francisco Ruiz Navamuel	200,00
Hotel Jorge Manrique	250,00
D. Francisco Díaz Ortega	50,00
D. Martín Martínez Mediavilla	200,00
Doña María Concepción Nozal López. Vda. de Jáuregui	200,00
El Mesón del Concejo	400,00
Cafetería Fuentecobre	400,00
D. Agricio Herrero Godos	200,00
Electra Popular Vallisoletana	1.000,00
D. Pablo Barrigón Tovar	200,00
D. Cándido García Germán	2.000,00
D. Avelino Calleja	100,00
Un donante	25,00
Director, Claustro de Profesores y Maestros de Taller de Escuela de Maestría Industrial	565,00
Cabildo Catedral	500,00
Anónimo	25,00
D. Luis Bravo	50,00
Jefes, oficiales y suboficiales del Gobierno Militar y Zona de Reclutamiento y Movilización núm. 38 ...	785,00
Suma y sigue	106.802,30

Nota.—Los donativos se reciben en la Habilitación del Gobierno Civil, Jefatura Provincial del Movimiento y en todas las Entidades bancarias de la Capital.

Cuatro Cantones

Palencia, Mariana

Ha quedado para atrás la fiesta de la Inmaculada Concepción y Día de la Madre.

En Palencia este año las cosas se han hecho bien, y sobreabundantemente.

Vale la pena comentarlo.

Hubo lo de siempre: acto juvenil de homenaje a las madres, en la víspera de la festividad; hubo el domingo ofrenda de flores a «La Morenilla»; hubo la fiesta de la Infantería; hubo fiestas de Congregaciones marianas.

...Y hubo además homenaje popular a la madre, en el Círculo Mercantil.

Pero de todo esto ya hemos escrito y hemos comentado.

No así de otros extremos —netamente juveniles— que dieron brillo y matiz especial palentino a la fiesta mariana. Nos referimos a las solemnidades especiales de las Congregaciones marianas y los actos particulares y brillantes del Frente de Juventudes.

Las Congregaciones Marianas hicieron honor a esa etapa recientemente iniciada de dar vitalidad a la asociación; por ello los congregantes se reunieron en un cordial desayuno servido en el Hotel «Jorge Manrique», después de la Misa de Comunión; fue estupenda la Paraliturgia celebrada a las doce y media en San Francisco, y revistió caracteres solemnes y emotivos la admisión de nuevas congregantes y la imposición de medallas.

En cuanto al Frente de Juventudes, también este año los muchachos de la Organización Juvenil visitaron a las esposas de las primeras autoridades palentinas, madres de familia, y a las madres de afiliados y caídos, para hacerles sus presentes de flores y obsequios, manteniendo con ello una estupenda tradición que honra —como tantas otras— al Frente de Juventudes. Asimismo los muchachos de la O. J. se reunieron en los Hogares de Juventudes, para tributar sencillo y amable homenaje a las madres de los jóvenes afiliados; una fiesta que —como en años anteriores— dejó buen sabor.

Con estos actos, y los solemnes catedralicios, así como los realizados en colegios y templos parroquiales, dieron a la fecha del 8 de diciembre un matiz de gran entusiasmo y franca brillantez.

Palencia celebró con grandiosidad y ejemplar espontaneidad la fiesta de Santa María Inmaculada.

Palencia, mariana una vez más. Palencia, ciudad sin estatuas (ni religiosas ni civiles), hasta que en la Plaza de la Catedral se erigiera el monumento a la Inmaculada, que todavía existe y que da nombre a la bella y abierta plaza catedralicia. Palencia, mariana por los cuatro costados.

Lo negro, la sombra y la cruz

Blanco y negro; cara y cruz; luz y sombra; risa y llanto.

...Así es la vida ,amigos; una cadena de paradojas, una continuación de contradicciones.

De aquí que los periodistas que tenemos la misión de comentar, de glosar o de enjuiciar, tengamos que preparar la pluma para causar satisfacción y disgusto; nosotros, en realidad, deseamos siempre causar satisfacción, alegría y esperanza. Pero, por aquello de que «nunca llueve a gusto de todos», y de que la vida es una sucesión de blanco y negro, he aquí que mientras tratamos de dar satisfacción a unos, vamos a sembrar el disgusto y la desazón para otros.

Hoy —por ejemplo— nos queríamos referir a la calle Santiago; esa popularísima calle palentina del Barrio de los Cuarteles. Y efectivamente, nos estamos ya refiriendo a ella. Aquí el periodista se siente feliz; da gusto escribir cuando hay que escribir —como hoy de la calle de Santiago— para lanzar plácemes y felicitaciones. Y es que si es cierto que mucho hemos escrito en esta misma sección de «Cuatro Cantones» acerca de poner como Dios manda la calle de Santiago (hasta hace muy poco, verdaderamente intransitable), también es verdad que ahora la calle de Santiago está que da gusto verla, y merece que así lo recojamos en nuestro comentario.

Todo llega, amigos; y a la calle Santiago le ha llegado su hora. Pavimentación limpia, segura y uniforme, y buenas aceras con buenos bordillos.

Pero, amigos, la vida es eso: blanco y negro, luz y sombra, cara y cruz. Y si ahora en la calle Santiago está la luz, la cara y lo blanco..., muy cerquita de ella está lo negro, la sombra y la cruz.

...Es la calle Héroes del Alcázar, y lugares adyacentes en dirección hacia la vía del tren. Totalmente intransitable. En la propia entrada de la calle Héroes del Alcázar, en su arranque mismo de la Avenida de Valladolid, en plenísima entrada a la ciudad, un espectáculo francamente bochornoso; había un lago auténtico; para cubrirlo se echó —nada más y nada menos— tierra..., y —es natural— se ha formado un barrizal francamente espantoso. No hablemos de lo que sucede calle adelante, donde se han puesto de moda los «zuecos» y «almadreñas» de madera, al estilo de Galicia y Santander.

¡Ah!, y conste que esta situación no se deduce de las obras y edificaciones que aquí se están realizando; algo —es natural— puede influir; pero conste que nos estamos refiriendo a un problema viejo, de hace muchos años, como fácilmente se puede remitir a los lectores a esta sección periodística de más de un lustro.

Urge, de todas formas, poner remedio provisional, con gravilla, (en vez de tierra) y algo más seguro y consistente.

Palencia estuvo presente en el Symposium madrileño de ginecólogos españoles

El Doctor Fernández-Ruiz formó parte de la "mesa" de la interesante asamblea

Ultimamente se ha celebrado en Madrid el «Symposium sobre Vacuoextracción fetal», con asistencia de unos 200 especialistas madrileños y de otras provincias.

Expresamente invitado para formar parte de la «Mesa», ha asistido a dicho Symposium el doctor don César Fernández-Ruiz, ginecólogo del ilustre cuadro médico de la Asociación de la Prensa, y conocido en todo el ámbito nacional, no sólo por ser una auténtica autoridad en su especialidad, sino asimismo por sus numerosos escritos científicos, literarios y de investigación.

A petición de los organizadores, el doctor Fernández-Ruiz proyectó su película sobre Vacuoextracción, realizada precisamente en los Servicios de Maternidad de Palencia. La Vacuoextracción fue introducida en España por el ilustre ginecólogo de Palencia en 1953, y actualmente se halla muy difundida, habiéndose seguido primero la técnica de Couzigou (francés) y posteriormente la de Moalmstrom (sueco).

El Symposium ha constituído un brillante éxito y por las razones arriba apuntadas, ha estado presente en él de una manera relevante, Palencia, en la persona del doctor Fernández-Ruiz. Con este Symposium se ha tratado de preparar el próximo Congreso luso-español, que se celebrará en junio en la Costa Brava.

Asimismo y en las fechas inmediatas anteriores a la celebración de esta asamblea médica en Madrid, el doctor Fernández-Ruiz estuvo en Canarias para pronunciar cinco conferencias, especialmente invitado por la Sociedad Ginecológica de aquellas islas; con las conferencias del ginecólogo palentino se inauguraron los cursos académicos de dicha Sociedad y de la Real Academia de Medicina del Distrito; con tal ocasión, nuestro ilustre paisano recibió el título de «Miembro de honor de la Sociedad Ginecológica Canaria».

Aprovechamos la oportunidad de esta información, para dar cuenta asimismo de la reciente publicación del doctor Fernández-Ruiz «Presencia del Principado de Asturias en la Medicina española del siglo XVIII», obra a la que últimamente nos hemos referido en la sección bibliográfica del periódico. Recientemente acaba de aparecer la versión castellana de la última obra del profesor Air, británico recientemente fallecido; la Editorial Científica-Médica encargó al doctor Fernández-Ruiz un extenso epílogo sobre «la formación del Cirujano en España», que ha redactado haciendo un interesante, severo, real y objetivo estudio sobre la anarquía formativa deficiente universitaria; el libro del famoso profesor británico ha sido traducido por el doctor De Miguel, de Valladolid.

VIDA RELIGIOSA

SAN PABLO

PP. Dominicos

Cultos en honor de la Virgen de Fátima, hoy día 13, a las siete y media de la tarde, misa. A continuación, santo Rosario, sermón a cargo del R. P. Fr. Rogelio-Francisco Jorge. Finalmente, bendición de enfermos con el Santísimo.

Rincón ameno

MAQUINA

Durante mi primer día como recluta se me ordenó presentarme a la cocina donde un sargento me entregó un cuchillo, tras indicarme una montaña de patatas.

—Mi sargento —le dije—, indudablemente en esta época de la mecanización, las fuerzas armadas han de tener una máquina para pelarlas.

—Sí que la tenemos... y tú eres el último modelo.

ES LO QUE SUCEDIO

El herrero de la aldea encontró un ayudante y empezó a enseñarle el oficio.

—Fíjate cómo se hace esto —le dijo—. Con estas tenazas saco del fuego la herradura y la pongo en el yunque. Cuando yo incline la cabeza, pégale con el martillo.

El ayudante cumplió la orden... ¡y ahora el herrero de la aldea es él!

ENCUESTA

Uno de los muchos institutos investigadores de la opinión pública que hay en Norteamérica recibió el encargo de averiguar las diferentes reacciones de diversos sectores del público ante la televisión.

Entre los lugares investigados figuró una cárcel donde los presos, si lo deseaban, podían asistir a emisiones de la televisión en los ratos que tenían libres para ello.

—¿Le gusta a usted la televisión? —le preguntaron a uno.

—¡Psé! No mucho.

—Entonces, ¿cómo es que se pasa usted todos los ratos libres viendo las emisiones?

—¡Ah! Yo creí que era obligatorio y formaba parte de la pena.

FUGA DE VOCALES, NUM. 14:

.l .r. .s c.m. l.s m.j.r.s, q.. t.d.s d.c.n m.l d. .ll.s y t.d.s l.s d.s..n

L.P. D. V.G.

Solución al número 13:

La oración es el acto omnipotente que pone las fuerzas del cielo a disposición de los hombres.

LACORDAIRE

CRUCIGRAMA

Número 68:

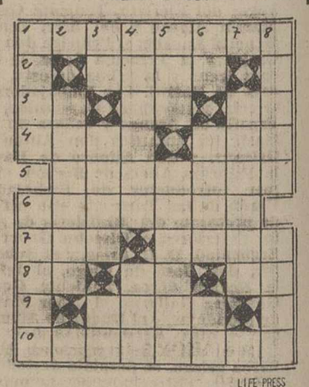

LIFE-PRESS

Horizontales: 1: Recaudaciones. 2: Medida de superficie. 3: Abreviatura técnica de la atmósfera. Símbolo químico. Contracción. 4: Capital de un Estado americano. Sufijo usado en medicina. 5: Extraídas de los árboles. 6: Cuerdas gruesas. 7: Composición lírica. Coplas canarias. 8: Nota musical. Conjunción latina. Denota negación. 9: Divinidad femenina egipcia. 10: Aséralo.

Verticales: 1: Pronombre relativo. Manera. 2: Engañado. 3: Nota musical. Liebre patagónica. Número romano. 4: Equivocado. Demostrativo. 5: Villa de León. Echar hacia fuera. 6: Letra árabe. Rezas. Siglas comerciales. 7: Preparan el pan. 8: Aisladas. Granero.

Sol. al Crucigrama número 67:

Horizontales: 1: Triturar. 2: Raso. 3: Al. Lo. SA. 4: Seul. Pon. 5: Trepano. 6: Aráralo. 7: Mal. Sara. 8: Es. Va. Ar. 9: Seda. 10: Olorosos.

Verticales: 1: Teas. Ameno. 2: Letras. 3: Ir. Ural. ¡So! 4: Taller. Ver. 5: Uso. Pasado. 6: Ro. Pala. As. 7: Sonora. 8: Ruano. Aros.

Excmo. Ayuntamiento de Palencia

DELEGACION MUNICIPAL DE CULTURA

Convocatoria urgente para provisión de becas costeadas por esta Corporación en el presente curso de 1963-64

Resuelto por la Corporación el expediente sobre Becas municipales en el curso anterior disfrutadas por naturales o residentes de derecho en esta capital, y fijadas las prórrogas de beneficio para el presente curso y el número de las mismas, con vista de los justificantes aportados por los becarios, se abre concurso público para adjudicación de las que por extinción han quedado vacantes, con arreglo a las siguientes:

BASES

Primera.—El número de Becas que se anuncian a concurso y su dotación en metálico son:

DOS (2) BECAS, para Estudios de Bachillerato, a partir del ingreso aprobado en el Instituto «Jorge Manrique», o Centro autorizado, dotadas con TRES MIL (3.000) PESETAS cada una.

TRES (3) BECAS, para Estudios de Magisterio en las Escuelas Masculina o Femenina de esta capital, a partir del primer año de carrera, dotadas igualmente con TRES MIL (3.000) PESETAS cada una.

Segunda.—Podrán concurrir a las mismas los estudiantes de ambos sexos, que sean naturales de Palencia o hijos de vecinos con más de dos años de residencia efectiva en esta Ciudad, justificado con el Padrón de vecindad, acrediten intachable conducta y tengan aprobado el ingreso en los estudios correspondientes o cursado algún año de carrera.

Tercera.—Las solicitudes, debidamente reintegradas y acompañadas de todos los documentos exigidos en las bases, Libro Escolar o certificados académicos, se presentarán en el Registro General de este Ayuntamiento hasta las trece horas del día VEINTIOCHO DE DICIEMBRE ACTUAL, como plazo improrrogable. La falta de alguno de los documentos o declaraciones fundamentales, dará lugar a la exclusión automática del concurso.

Cuarta.—Las bases íntegras porque se regirá la convocatoria, obran en el Negociado de Cultura de esta Secretaría General, a disposición de los aspirantes durante las horas hábiles de oficina, entre las que se requiere como requisito indispensable, que el solicitante no disfrute en el presente curso académico ninguna otra clase de Beca, auxilio o bolsa de estudios del Estado o de otra Entidad pública o privada, con cargo al Fondo de Igualdad de Oportunidades, incluído el subsidio de la Mutualidad de Protección Escolar, circunstancia que se acreditará por Declaración Jurada, con el visto bueno del Ilmo. Sr. Delegado de Protección Escolar de la provincia.

Quinta.—En igualdad de méritos y circunstancias, tendrán preferencia para el disfrute de estas Becas, los hijos de empleados u obreros de la Corporación.

Sexta.—Las anteriores becas a juicio de la Corporación, sin derecho a reclamación, podrán ser prorrogadas para años sucesivos, si al final de cada curso se acredita notable aprovechamiento y subsistencia de condiciones por los que resulten beneficiarios.

Séptima.—La Corporación se reserva el derecho a comprobar rigurosamente las declaraciones y documentos aportados por los solicitantes, siendo eliminados del concurso sin más trámites, cuantos falseen u oculten datos familiares o económicos.

La adjudicación de las Becas, cuyo importe será hecho efectivo con carácter inmediato, se dará a conocer en el tablón de anuncios y por notificación a los propuestos, y el fallo de la Corporación será inapelable en todo caso.

Lo que se hace público por los medios habituales de difusión, para general conocimiento.

Palencia, 7 de diciembre de 1963. —El Alcalde, **Juan Mena de la Cruz.**

M.C.D.2022

ESCENARIOS Y PANTALLAS

¿Se acuerda usted de Max Linder?

Fue uno de los cómicos más grandes de la historia del cine

Ahora: Su hija MAUD quiere llevar a la pantalla la vida de su padre

Charles Chaplín y Max Linder, los dos reyes de la sonrisa
(Foto Europa Press)

Por lo menos un centenar de productores entre París y Hollywood dijeron a Maud Linder: «Su padre pudo haber sido una gran figura pero ahora ha desaparecido y lo mejor es que usted se olvide de él».

Sin embargo Maud Linder no escuchaba. Estaba decidida a hacer conocer a su padre, a quien ella nunca había conocido. El resultado fue un film de gran éxito en París. Tan conocido como lo fueron las mejores comedias de Chaplín. Una mezcla de las obras de Max Linder, que recuerda las comedias de los primeros veinte años del siglo. El film a que nos referimos ha sido acabado y dirigido por su hija. Pero ahora Maud quiere llevar a la pantalla la vida de su padre.

UN HOMBRE AFORTUNADO

Linder, en el punto álgido de su carrera (1920), era aclamado y festejado por Europa y América. Era probablemente la estrella más rica del cine de su época. Hollywood le pagaba 340.000 pesetas a la semana.

Max Linder y su esposa murieron en 1925. Dejaron un par de niños. Maud tenía entonces 18 meses y quien fue educada por sus abuelos, que no se entendían entre sí. Además, estuvo en una docena de escuelas diferentes.

Maud tenía 19 años cuando conoció a su padre. Maud caminaba por las calles de Versalles. De pronto vió un cartel de un pequeño cine que anunciaba una película titulada: «Marx Pedicuro», con Max Linder, Maud entró.

—«Recuerdo que estaba horrorizada, ya que estaba convencida de que iba a encontrar a mi padre como un hombre vulgar y me iba a avergonzar de él», me dice Maud. «Pero precisamente ocurrió al revés. Reí y reí como nunca lo había hecho. Supe entonces que mi padre había sido un gran hombre».

DECISION

Hoy me he encontrado a Maud Linder en un restaurante elegante de París. Lucía un traje azul y un jersey blanco. Estaba aún tan decidida como diez años atrás cuando decidió hacer «Together with Max Linder». (Junto a Max Linder), una selección de las películas del gran actor cómico.

—En primer lugar llamé a varios productores de París, dijo Maud.

—Más tarde escribí a muchos más. La contestación fue siempre la misma: los films de su padre están perdidos y olvidados y sería absurdo intentar revivirles.

Maud Linder no se dejó vencer por las dificultades. Si nadie quería hacer la película de su padre ella la rodaría.

Trabajé en varias productoras francesas y americanas hasta que conocí perfectamente la técnica. Y continuamente estuve buscando copias de los films de mi padre. Sólo encontré pedazos de las películas esparcidos por todo el mundo. Pero tuve la suerte de hallar un films que proyectaba un francés que hacía entonces un viaje por Francia.

FUERON ENTERRADAS

Su mayor sorpresa se produjo al descubrir que a la familia de su padre le habían sido donados 600 rollos de las películas de Max después de su muerte. La familia las había enterrado en una caja metálica en el jardín. Estaban completamente arruinadas.

—Todos han comprobado el éxito de «Together with Max Linder». Y quiero hacer una película nueva sobre la vida de mi padre. Pero mi mayor problema es encontrar al actor que sepa revivir en la pantalla a mi padre.

«EUROPA PRESS»

La vacuna por vía bucal contra la Poliomielitis no puede adquirirse en las Farmacias. Aprovecha esta oportunidad, para que tu hijo tome AHORA la primera dosis.

La imagen y sus palabras

Haciendo el payaso

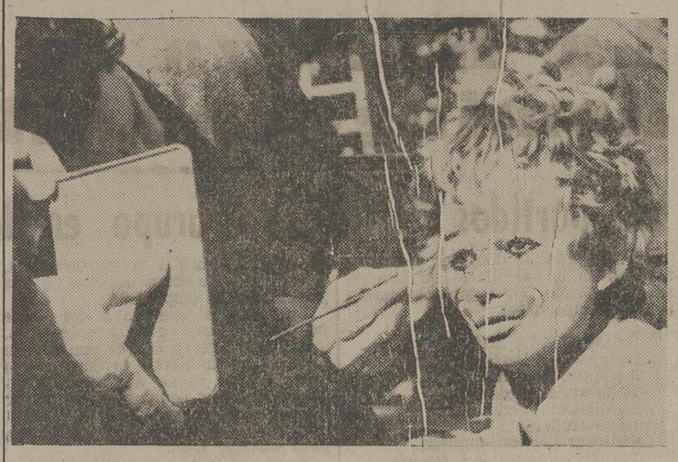

Lo bueno del Arte son los recursos inmensos con que cuenta para presentar la realidad. Lo bueno del cine es el mundo visto desde mil prismas. ¿Quién es el listo que tras la boca de payaso, roja y blanca, descubre la maravillosa boca de la estrella italiana Claudia Cardinale? ¿Quién ve sus ojos verdes y profundos...? ¿Quién? ¿Quién...?

El cine juega a todo. A crear fabulosos imperios de cartón y escayola, a dar vida a personajes de la historia que ya existieron o a crear no menos fabulosas mentiras con vida tan «sólo» en la imaginación del director.

Pero el cine tiene algo de esto: treinta pesetas de entrada, una butaca más o menos cómoda, una película más o menos buena y en algunos casos una mentira mejor o peor construída.

La mentira de Claudia Cardinale aquí, en su papel de «clown lacrimoso de la película «El circo», es una mentira discreta. Claudia se hace payaso y se viste de colores brillantes y se llena la cara de pecas, para hacer algo que todos hemos hecho más de una vez: el payaso.

La estrella hará reir, quizá llorar, quizá... Bajo la fabulosa capa de pintura, la famosa esconde su personalidad y aflora una realidad común de la que pocos se salvan.

«EUROPA PRESS»

DEL CINE SUS NOTICIAS

UN ACTOR DICE NO A SARA MONTIEL

MEJICO. — El actor mejicano Julio Alemán ha rechazado la oferta de una productora española para rodar una película junto a Sara Montiel. Ha declarado que no le convenía porque la estrella «se llevaba todos los créditos y parte del dinero».

El actor asegura que desea trabajar en España, pero no en esas condiciones. En espera de una oportunidad mejor, hará teatro y cine en Méjico. Las dos películas que rodará en breve son «Los novios de mis hijas» y «Napoleoncito».

FUNERALES POR TYRONE POWER

HOLLYWOOD. — Unas cien personas han asistido a las honras fúnebres que por el eterno descanso del alma del actor cinematográfico Tyrone Power, se han celebrado en esta ciudad.

El actor Roy Roberts y Raymond Massey pronunciaron unas palabras como homenaje póstumo al actor desaparecido hace cinco años. Gregory Boyngton, expiloto aviador del Cuerpo de Infantería de Marina, realizó una ofrenda floral en el cementerio de Hollywood, en nombre de los pilotos que prestaron sus servicios junto a Power durante la segunda guerra mundial.

Tyrone Power falleció en Madrid, hace cinco años, durante el rodaje de la película «Salomón y la reina de Saba», de un ataque al corazón.

TENNESSEE WILLIAMS ESCRIBE UNAS ESCENAS PARA AVA GADNER

MEJICO. — Ava Gadner rueda en la capital mejicana «La noche de la iguana». En el transcurso de una cena celebrada en un restaurant de esta ciudad, Tennessee Williams dijo a la estrella que estaba escribiendo unas escenas especiales para la actriz, en la citada película. «Es algo en que tú tendrás que poner todo su sabor, querida», le dijo a modo de instrucciones.

«EUROPA PRESS»

LA SEMANA TEATRAL EN MADRID

Por M. DIEZ CRESPO

Presentación de Celia Gámez, en la Zarzuela.=Otras noticias

Celia Gámez ha reaparecido en el escenario de la Zarzuela con el espectáculo de Arturo Rigel, Arozamena y el maestro Garcia Segura «¡Buenos días, amor!». Celia Gámez, que es el entusiasmo y la vocación en persona, ha preparado su nuevo espectáculo con la misma ilusion de siempre. Pero esta vez no ha querido actuar más que en tres números. Así se lo pidió a los autores, y por más que éstos se empeñaron en querer demostrar a la famosa «vedette» que ella, es aún quien llena un espectáculo, no la pudieron convencer.

Después del estreno, el público ha venido a dar la razón a quienes le propusieron más larga actuación en el escenario. Porque todos, todos, han coincidido en que Celia debe salir más veces. Ya es honra y gloria para una «estrella» que lleva más de 30 años actuando sin interrupción en nuestra escena, que el público aún la solicite como «vedette». Así, desde su presentación en el número final de la primera parte, Celia se captó al auditorio, que la hizo repetir entre clamorosas ovaciones la bella canción.

«¡Buenos días, amor!», es una revista. Creo que ésta es la primera revista que hace Celia. Porque todas sus producciones anteriores, han sido comedias musicales, operetas o sainetes con música. Pero la revista, como dicen los americanos «dislocada», ésa no la había presentado la famosa «vedette» hasta ahora. Arturo Rigel y Arozamena, autores del libreto, han ideado un espectáculo moderno, al estilo de las más modernas obras de este género. Y de esta suerte, las canciones, los más diversos cuadros, se entrelazan con chistes escenificados y pasatiempos muy divertidos. En cuanto a la partitura mantiene un tono discreto, dentro de los ritmos y tonos musicales de última hora» o de los tradicionales.

Celia Gámez, como ya hemos apuntado, aparece sólo tres veces. Dice su papel, o mejor, sus números, con esa personalidad y ese dominio que la caracterizan. Viste con soberbia elegancia. Un visón blanco, trajes blancos con oro, todo, dentro de una majestuosa expresividad plástica, que armoniza con el montaje que ha puesto a esta obra, del mejor gusto. José Luis, el famoso peletero madrileño, ha realizado ese espléndido visón que sorprendió a todos. Sobre todo a las damas. Y han intervenido en el montaje Santiago Ontañón, como decorador; Esparza, como figurinista.

Pero hay que resaltar en esta ocasión la coreografía de un joven que entra en estas lides con arrollador empuje: Ricardo Ferrante. Este joven coreógrafo ha dirigido el «ballet» con primoroso, trepidante y original ritmo. Ello contribuye grandemente a la belleza y atractivo del espectáculo.

Entre estas figuras, intervienen en «¡Buenos días, amor!», Jovita Luna, Chicho Gordillo, José Luis Coll, María Martín y el «ballet» «Doris Girls». El éxito ha sido rotundo. Celia Gámez obligada a hablar al terminar el espectáculo, dió las gracias emocionada.

OTRAS NOTICIAS

La semana entrante, promete un gran movimiento escénico. En el Español, se repondrá con caracteres de estreno, «La prudencia en la mujer», de Tirso de Molina. En el Alcázar, estreno de la famosa comedia musical de Kele Perter, «Kess me Kate», dirigida por Tamayo, en el Comico, presentación de la compañía de María Fernanda D'Ocon. Y en el Maravillas, la compañía de Zori-Santos, estrena «Me lo dijo Adela».

Para quienes aspiren al premio Lope de Vega, que otorga el Ayuntamiento de Madrid, damos la noticia de que el plazo de admision de obras termina el día 31 del presente mes

El premio está dotado con setenta y cinco mil pesetas, y no puede declararse desierto. A esto hay que añadir el estreno de la obra premiada, en el Español.

Se dice que Maritsa Caballero se presentará el 8 de enero en el Goya, con la obra de Garcia Lorca «La casa de Bernarda Alba».

El próximo día 18, se estrenará en Madrid, en el Bellas Artes, la comedia de Casona «Los árboles mueren de pie».

También se dice, que Jaime de Mora y Aragón —hermano de la reina Fabiola de Bélgica— será el protagonista de una comedia de Emilio Romero que se estrenará en el Recoletos el día 10 de enero.

Tenemos noticias de que Nuria Espert, estrenará pronto una comedia de Casona, «La molinera de Arcos», basada en «El sombrero de tres picos». Y para interpretar en toda su propiedad y amplitud el papel central, Nuria está aprendiendo a bailar danza española. Se pretende poner algunos números musicales a dicha comedia.

Y en fin, el próximo día 20, se presentará en el María Guerrero, la compañía titular de este teatro Nacional, con el estreno de «Los verdes prados del Edén», de Antonio Gala, premio Calderón 1963.

M. DIEZ CRESPO
(Exclusiva de PYRESA).

Caterina Valente canta en japonés a duo con Bing Crosby

«Nunca pude pensar que cantaría al lado del ídolo de mi juventud»

La «Malagueña» interpretada por Caterina ha sido un éxito fabuloso: Cuatro millones de discos

POR JOHN LEGIN

Prácticamente, siempre está cantando. En japonés, ingles, alemán, italiano o griego para miles de admiradores de Tokio o de Atenas. Caterina Valente, acompañada de su guitarra, ha conquistado ahora un nuevo contingente de admiradores. Los habitantes de Londres.

A DUO CON BING CROSBY

Caterina Valente estaba nerviosa, excitada cuando me encontré con ella en Londres. Lo primero de que me habló fue de Bing Crosby con el que ahora está trabajando. La simpatía de Crosby le había ganado por completo a pesar de estos «feos sombreros» que se pone en cada una de sus actuaciones.

—Bing es igual que un muchacho. Joven y puntual. Nosotros hacemos juntos su número en el que interpretamos canciones en griego, francés y japonés. Yo escuché a Bing Crosby por primera vez durante la guerra. Para nuestra generación su voz era un sonido maravilloso en medio de la destrucción y el horror. Nunca pude pensar que un día cantaría a dúo con él. Y mucho menos en japonés.

Cantar en japonés es otra de las maravillas de esta maravillosa muchacha nacida en París hace 31 años, de padres italianos. Ahora es una mujer que recorre el mundo cantando en la compañía de Perry Como. Sólo puede pasar dos meses al año en su casa, situada junto al Lago Lugano. Ahora está grabando en Londres algunas de las canciones que interpreta con Perry Como.

CUALQUIER RITMO

En la más reciente de sus grabaciones —«Valente es tiempo de swing»— está en la misma línea de hace ocho años cuando grabó su primer disco con un conjunto de jazz en Alemania.

Pero Caterina no se dedica sólo al swing, su repertorio abarca también a los ritmos sudamericanos igual que los de cualquier parte del globo. Uno de los discos que más se ha vendido es «Malagueña». La edición internacional alcanzó los cuatro millones.

Sus éxitos han sido atronadores. Desde sus oscuros principios hasta hoy su carrera ha sido vertiginosa y en ningún momento ha dejado de avanzar más y más en el camino de la popularidad.

Ahora a Caterina le gustaría intervenir en obras serias. De hecho ha sido llamada para que intervenga en uno de los principales papeles de una obra que dentro de poco se estrenará en Broadway. La obra, una comedia musical, está basada en la música de Rachmaninov.

—Estoy pensando en esta oferta y creo que la aceptaré. Rachmaninov es uno de los músicos más populares de todos los tiempos. Hubiera podido escribir swings para Broadway.

«EUROPA PRESS»

ATENCION

Transportistas-Labradores Industriales. Ahora puede adquirir toda clase de

LUBRICANTES Y ACEITES MINERALES

al mayorista A. de Arana y Ayala. Eras del Bosque, núm. 13
Teléfonos 2916-2788
Concesionario por poder Alberto Ruiz Cuadra
Servicios de entrega rápida. Almacén con grandes existencias

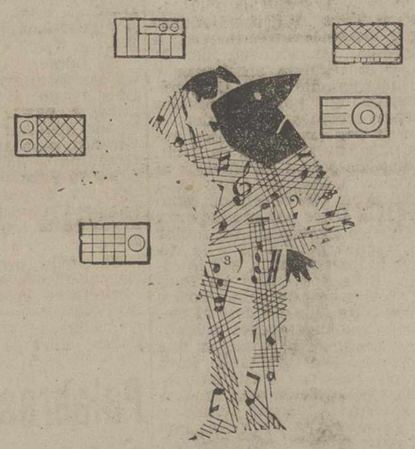

Acepte un buen consejo: Llévese un LAVIS

No encontrará nada mejor en Transistores
3.298,- Ptas. (impuestos incluidos)
Los buenos comerciantes lo recomiendan:
¡Para Casa - Campo - Coche...
Llévese un Lavis!

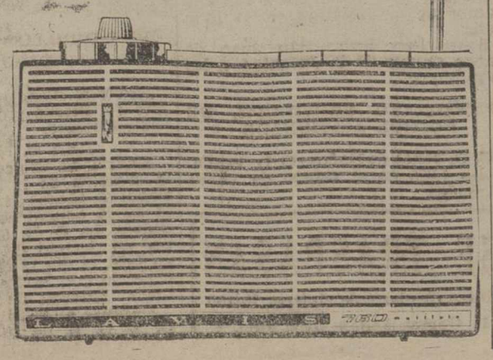

aprenda a conducir en...
AUTOESCUELA FRAGA
AVENIDA DE MODESTO LAFUENTE 17 · PALENCIA

¡¡MANTA DE LANA PARA LOS ECONOMICAMENTE DEBILES!!
HAGA CARIDAD...
REGALANDO MANTAS DE LANA-LANA
MANTAS David
Garantía absoluta
DAVID RODRIGUEZ-Fábrica
(Batán de San Sebastián)

ALMACENES ELECTRICOS
SUHECA, S.L.
· CONDUCTORES
· TRANSFORMADORES
· MOTORES Y GRUPOS
· MATERIAL DE ALTA
· PEQUEÑO MATERIAL

DELEITESE CON UN BUEN LIBRO
PIDA LAS ULTIMAS NOVEDADES A
I. G. DIARIO-DIA
Mayor, 99

M.C.D.2022

DEPORTES

Los partidos internacionales jugados el miércoles

Milán, Inter, Borussia, Eindoven, Dukla, Partizán y Zurich, clasificados en la Copa de Europa

COPA DE EUROPA DE CAMPEONES DE LIGA

En Roma: Zurich - Galattasaray (desempate) termina con nuevo empate; el sorteo elimina al Galatasaray turco y el Zurich pasa a los cuartos de final.

COPA DE EUROPA DE VENCEDORES DE COPA

En Hamburgo: Hamburgo Sportverein, 0; Barcelona, 0 (como hay empate total a cuatro tantos, es preciso un partido de desempate, que se jugará en Florencia el próximo día 18).

En Zagreb: Dynamo Zagreb, 2; Celtic Glasgow, 1 (vencedor por tanteo acumulado de 4-2, el Celtic, pasa a la siguiente eliminatoria).

En Wrexham: Borough United, 9; Slovan Bratislava, 1 (ida).

En Belfast: Linfield (Irlanda), 2; Fenerbahce (Turquía), 0. (Como el Fenerbanhce había ganado por 4-1, en el partido de ida, se clasifica por tanteo acumulado de 4-3 y pasa a los cuartos de final.

MONEDA AL AIRE

Roma, 12.—Por el sistema de moneda al aire o el clásico cara y cruz, el F. C. Zurich se ha calificado para los partidos de final de la Copa de Europa de fútbol para campeones de Liga.

El encuentro Zurich-Galatasar, de Estambul, terminó con igualada a dos tantos, después de la prórroga de 30 minutos dividida en dos tiempos: Los noventa minutos de juego reglamentario terminaron con igualada a un tanto y para no ser menos, el final del primer tiempo llegó cuando el marcador no se había inaugurado todavía.

Debido a la total igualdad de fuerzas y conforme al reglamento de eliminatoria se decidió por la moneda al aire.—Alfil.

LOS CLASIFICADOS EN LA COPA DE EUROPA

Roma, 12.—El Zurich es el séptimo equipo que consigue pasar a los cuartos de final de la Copa de Europa para campeones de liga.

Además de este equipo se encuentran ya calificados el Milán, Internazionale, el Borussia, el P. S. V. Eindoven, el Dukla y el Partizán, faltando sólo decidir la eliminatoria Dynamo de Bucarest-Real Madrid, cuyo partido de vuelta se jugará el miércoles próximo en la capital española. —Alfil.

AMISTOSOS

Colonia, 12.—El Spartak de Moscú ha perdido por un tanto a cero ante el F. C. Colonia, en encuentro amistoso de fútbol jugado esta tarde en Colonia.—Alfil.

AMSTERDAM

Amsterdam, 11.—Una selección soviética ha vencido a un combinado de Amsterdam por dos tantos a uno en encuentro amistoso de fútbol jugado en esta capital.—Alfil.

El desempate Barcelona Hamburgo se jugará en Lausanne

El próximo miercoles

Lausanne (Suiza), 12. — El partido de desempate valedero para los octavos de final de la Copa de Campeones de Copa de Fútbol entre el F. C. Barcelona y el Hamburgo Sportverein, se jugará el miércoles próximo, día 18, en nocturno, en Lausanne.—Alfil.

LOS TOROS

Toreros que para torear en los ruedos deben hacerlo fuera de ellos

En el resumen de la pasada temporada taurina que pretendemos hacer con los artículos que hemos escrito, llegamos a uno de los temas más delicados. Es la cuestión de esos toreros que encuentran dificultades en las Empresas, que tienen que sortear continuos obstáculos y, a pesar de ser gratos a los públicos, quedan fuera de ferias importantes, mientras que muchísimos puestos de esas ferias se cubren con toreros que difícilmente pueden aportar méritos que justifiquen el que sus nombres figuren en los carteles. Nos referimos a los toreros que tienen que torear no en los ruedos sino fuera de ellos y se encuentran con que sus triunfos en las plazas no tienen la compensación debida; es decir, la inclusión en el calendario taurino de las ferias, que es lo que da fama y dinero.

De siempre existió el que las Empresas —casi todas— patrocinasen toreros, a quienes ofrecían las mayores facilidades. De siempre los toreros ases tuvieron amigos entre los diestros de menos importancia a los que imponían para cubrir puestos. Es algo tradicional, pero no por ello deja de ser injusto, porque esas protecciones favorecen a algunos y perjudican a otros. Y el perjuicio que a otros causan es lo que debe ser tenido en cuenta.

VICTORIANO VALENCIA

De famosa familia taurina, Victoriano Valencia es torero netamente clásico, muy valiente, ha sufrido percances muy graves y ha tenido tardes de gloria. Le hemos visto faenas magníficas que, por desgracia, se vieron difuminadas al final por fallo con la espada. Parece ser ésta una fatalidad que le acompaña, pues muchas veces le vimos matar muy bien precisamente cuando las faenas no merecían tan buena coronación. La faena que realizó en Madrid con el novillo «Carpeto» es de las que no se olvidan. Y muchos otras, ya de matador de toros. Pero se olvidan; al menos las olvidan muchos empresarios, o no quieren acordarse de ellas. ¿Por qué en esto de los toros se ha de pretender que jueguen factores ajenos a la valía artística del torero, a lo que el torero es donde tiene que serlo: en los ruedos? El caso es que la política taurina de entretelones ha motivado el que la pasada temporada Victoriano Valencia torease muy poco, lo que nos parece injusto.

FERMIN MURILLO

Fermín Murillo ha toreado bastante, pero muy poco tiene que agradecer a las grandes empresas, que le dejaron fuera de ferias de importancia. Fermín Murillo es, a nuestro juicio, uno de los mejores toreros que ha dado Aragón. Torero completo, con clase, con valor, con ese orgullo maño que tan gallardo resulta en los toros. Es, al igual que Victoriano Valencia, torero de corte clásico, por lo que no cabe aducir que se prescinde de ellos en beneficio de la pureza artística de la fiesta. A Murillo no le achican las Empresas y lucha y torea. Si no es en la feria de postín, lo es en la corrida de cualquier otro sitio. El demuestra que es torero. Por ejemplo: en Bilbao se dejó caer en la corrida dura de la feria, la de los miuras, y con sus dos astados realizó faenas que los aficionados calificaron de colosales y de las mejores de la temporada. ¿Supondrá ese éxito artístico motivos para revisión de conducta por parte de determinados empresarios? Lo desearíamos y lo aplaudiríamos, pero tenemos experiencia y nos tememos que todo siga igual. Es decir, que torearán aquellos toreros que quieran las Empresas, y no los que interesan a los públicos. Seguirá el procedimiento, absolutamente perturbador, pernicioso e injusto.

M. CASIELLES

(Exclusivo para PYRESA)

Ben Ali, regresó

Insiste en que el árbitro le robó la victoria

El primer sorprendido fue el nuevo campeón

Barcelona, 12.—Ha regresado de su desafortunado viaje a Helsinki, el púgil español Mimoun Ben Alí, que en la capital finlandesa se ha visto injustamente desposeído de la corona europea de los pesos gallos.

Ben Alí, que no demuestra otras huellas de la pelea que las señales de dos cabezazos, uno en la ceja y otro en la frente, ha manifestado de nuevo que el árbitro fue el único que dio vencedor a Risto Luukkonen, en aquel combate.

«Desde el primer asalto —ha dicho— no hizo otra cosa que amonestarme, cuando Luukkonen era quien materialmente me tenía cosido a cabezazos. Me hizo mala espina su actitud.

Al concluir los quince asaltos, mi triunfo era mucho más claro que el alcanzado en Madrid frente a Piero Rollo. Por esto, cuando el árbitro alemán, Félix Olhert levantó el brazo de mi rival dándole vencedor, el primer sorprendido fue Risto Luukkonen, que sabía positivamente que había perdido y el más indignado el público finlandés, que sabía quién era el auténtico campeón».

La Bañeza jugará el domingo en La Balastera

Los partidos de nuestro Grupo en la próxima jornada

Para el próximo domingo están señalados en el calendario de liga de nuestro Grupo, los siguientes partidos de campeonato:

PALENCIA-La Bañeza.
Europa Delicias-San Pedro
Juventud-Júpiter.
Peñaranda-Arandina.
Salmantino-Medinense.
Béjar-Hullera.
Cultural Leonesa-Astorga.
Ponferradina-Ciudad Rodrigo.

Los partidos se jugarán en los campos de los clubs citados en primer lugar.

Muy interesante el partido que se jugará en La Balastera. Porque todos los lectores saben que La Bañeza —que será el equipo de turno— se ha reforzado muchísimo esta temporada, y así llegó a situarse de líder, aunque luego haya cedido algo porque se enfrentó a los más fuertes. Y eso, que fue, precisamente, lo que le valió el liderato que tuvo alguna jornada.

Ahora La Bañeza ha de venir con ansias de desquitarse de la derrota que tuviera el pasado domingo en su campo frente a la Ponferradina. Y estará dispuesto a llevarse los dos puntos que se disputarán.

Por eso el «Palencia» no tiene por qué andarse en contemplaciones. Tiene que salir a su vez con ánimo bien dispuesto para evitar que los negativos se vayan aumentando en su casilla. Los equipos van a hacer un esfuerzo, ahora que se acerca el final de la primera mitad del torneo, para situarse bien.

Y esto es lo que necesita el equipo palentino. De ahí que el partido del domingo frente a La Bañeza sea tan interesante por la transcendencia que tienen los dos puntos que se pondrán en litigio.

Del resto de partidos esta jornada es muy típica en cuanto a que los «pequeños» precisan todos esforzarse por ver de arrancar algún punto en sus respectivos partidos. Se da el caso de que los «gallitos» juegan en sus campos, por lo que puede decirse que es jornada que, ante el pronóstico, puede calificarse de casera, siendo acaso el partido más difícil para el conjunto propietario del campo, el ya citado anteriormente de La Balastera, dado que La Bañeza es el único «puntero» que saldrá de su casa en este domingo.

Los demás, repetimos, es decir, Europa, Béjar, Cultural Leonesa y Ponferradina, tienen partidos que se califican de fáciles y puede suponerse que en lo que a ellos se refiere no habrá variación alguna en puntos positivos o negativos.

El Salmantino es otro de los equipos que debe ganar su partido de El Calvario frente a la Gimnástica Medinense, aunque como antes hemos indicado los de la última parte de la tabla tienen que esforzarse por «sacar» lo que se pueda. Aun así es partido lógicamente para los charros.

Algo parecido podemos escribir sobre el Juventud-Júpiter en el que los puntos deben quedarse en Burgos.

Y, en fin, el Peñaranda-Arandina es también peligrosillo para los de Peñaranda, pero no pueden retrasarse de nuevo, después del valioso empate que sacaron en la jornada última fuera de su campo.

Como se ve, un partido difícil en La Balastera, y los demás bastante fáciles para los que juegan ante los suyos. Claro que esto es sobre el papel. Luego el pronóstico puede venirse abajo cuando nos vayan llegando los resultados a la atardecida del próximo domingo.

MOSAICO DEPORTIVO

INJUSTISIMO Y ESCANDALOSO EL FALLO CONTRA BEN ALI

Madrid, 12. — El delegado nacional de Educación Física y Deportes ha recibido un telegrama del embajador español en Helsinki, don Federico de Cliván, que dice lo siguiente:

«Indignado injustísimo y escandaloso fallo contra Ben Alí que ganó casi todos los asaltos, ruégole gestione descalificación árbitro de acuerdo informaciones remito correo. Salúdale. Oliván, embajador de España».—Alfil.

QUERELLA

Zaragoza, 12. — El jugador zaragocista Carlos Lapetra ha presentado en el Juzgado una demanda contra el socio del Real Zaragoza don Mariano Pérez, que publica en el semanario «Zaragoza Deportiva» una carta abierta, en la que tacha al jugador de bajo rendimiento en el juego y de capitanear un grupo de jugadores frente al entrenador Ramallets. El denunciado, de profesión zapatero, es persona modesta y socio muy antiguo del Club.—Alfil.

BALONMANO

Madrid, 12. — La selección de España de Balonmano se enfrentará a Francia el próximo sábado, en partido eliminatorio del Campeonato del Mundo. La selección la formarán los siguientes jugadores:

Velilla, Jimeno, Alcalde, Linares, Medina, Uceda, Harguindey, Tato, Villa, Aguirre, Gil y Loinaz.

El partido será dirigido por el árbitro alemán Rosmanich.—Alfil.

CICLISMO

Madrid, 12. — En la reunión de la Comisión Permanente de la Federación Española de Ciclismo celebrada en la pasada noche, se estudiaron los siguientes acuerdos:

Aprobar el orden del día para la Asamblea de Federaciones Regionales que tendrá lugar los días 14 y 15 del actual. Los puntos más destacados a tratar en dicha Asamblea son:

Designación de vocales de la Junta Directiva.

Compromisos y contratos deportivos.

Licencias.

Carreras.

Designación de campeonatos.

Aprobación del proyecto del reglamento del Colegio Nacional de Jueces, Arbitros y Cronometradores.

Asimismo, se dió cuenta de los últimos nombramientos aprobados por la Delegación Nacional de Deportes, a saber:

Don Antonio Elorza, vicepresidente primero de la Federación Española; don Luis Knorr Elorza, como representante de marcas comerciales; don Enrique Cachón González, como vocal de Prensa de la Federación Española; don Ernesto Garbayo Fernández, presidente de la Federación Riojana; don Manuel Marchena Jiménez, presidente de la Federación Andaluza Occidental; don Rafael Pazos Jimenes, nuevo presidente de la Federación Gallega; don Andrés Canal Perelló, nuevo presidente de la Federación Balear.

Por último se dió a conocer la contestación dada a la Federación Australiana sobre el problema planteado entre los ciclistas amateurs y profesionales y su repercusión, dada su trascendencia, en el Comité Olímpico Internacional.—Alfil.

MONTAÑISMO

Madrid, 12. — La Federación Española de Montañismo en pleno, presidida por don Félix Méndez, ha visitado ayer noche al delegado nacional de Educación Física y Deportes para darle cuenta de los acuerdos de la reciente Asamblea celebrada en Madrid y cumplimentar en primer término el unánimemente adoptado de entregarle la Medalla de Oro de la Federación.

Don Félix Méndez pronunció unas palabras de ofrecimiento y explicó la gratitud de la Federación por el apoyo siempre encontrado en las primeras autoridades deportivas, sobre todo para la expedición a los Andes y para tantas otras empresas que han abierto a nuestros montañeros un verdadero camino en el aprecio y la consideración internacionales.

«Ahora se nos tiene verdaderamente en cuenta, dijo, y realmente podemos planear, como lo hacemos y la Federación Castellana llevará a cabo en 1965, una expedición al Himalaya»

El delegado nacional agradeció la distinción y exaltó los méritos y sacrificios de los montañeros.

Asistió al acto el presidente de la Federación Castellana, don Fernando Muñoz Guerra, quien se refirió a los planes de sus grupos de alta montaña de conquistar alguna de las alturas inexploradas del Himalaya, sobre los siete mil metros de altura, en 1965. Para ello se proyecta alguna otra expedición de ensayo a los Alpes, para el año próximo.—Alfil.

EL MALAGA RECUSA A UN ARBITRO

Málaga, 12. — Se ha reunido la Directiva del Málaga y después de un detenido estudio sobre la actuación del árbitro valenciano, señor David, en el partido del pasado domingo Málaga-Granada, la Directiva tomó el acuerdo de recusar a dicho colegiado elevando escrito en tal sentido al superior organismo federativo. — Alfil.

ESQUI

Val d'Isere, 12. — La prueba de habilidad gigante disputada ayer dentro del «Segundo Criterium de la Primera Nieve», se ha desarrollado sobre un recorrido de 1.400 metros, con 59 puertas y desnivel de 380 metros.

Los españoles han realizado una buena carrera dentro de sus posibilidades. Sus descensos no han tenido nada que envidiar en espectacularidad y seguridad a muchos de los participantes por naciones alpinas. Se ha podido comprobar también su mejoría paulatina lo que hace concebir grandes esperanzas.

Luis Viu se clasificó 38, con 1'46" 52/100; Masana, el 41, con 1'47" 71/100 y Luis Sánchez, con 1'52" 8/10, el 51.

Es posible que el «plato fuerte» de la prueba, el descenso no pueda celebrarse el domingo dado que la nieve es insuficiente para esta especialidad. —Alfil.

PAPP EN MADRID

Madrid, 11.—Procedentes de Barcelona y por ferrocarril han llegado con el campeón de europa de boxeo en la categoría de los pesos medios, Laszlo Papp, el jugador de futbol del Real Madrid, Ferenc Puskas, el «manager» del púgil Max Stadtlander y el entrenador del mismo señor Adler.

Laszlo Papp con sus acompañantes se trasladó ayer en avión a la capital catalana para almorzar en el domicilio de Ladislao Kubala y pasar un día en la ciudad condal, donde le han saludado numerosos exilados húngaros, felicitándole por el triunfo obtenido el pasado viernes sobre el español Luis Folledo, en el Palacio de Deportes de la capial de España.—ALFIL

Arbitros para el domingo

Madrid, 11. — Los árbitros designados para la próxima jornada en Primera y Segunda División, son los siguientes:

PRIMERA DIVISION

Oviedo y Valladolid, Plaza.
At. de Bilbao y Levante, García Rodríguez.
Elche y Sevilla, Barrenechea.
Real Madrid y Barcelona, Ortiz de Mendibil.
Córdoba y Zaragoza, López Zaballa.
Español y At. de Madrid, Simó Fiol.
Betis y Murcia, Gardeazábal.
Valencia y Pontevedra, Rigo.

SEGUNDA DIVISION

Celta e Indauchu, Andrés Barragán.
Coruña y Orense, Medina Iglesias.
Osasuna y Alavés, Muñoz.
Santander y Europa, Menéndez de León.
Badalona y Salamanca, Rivero.
Hospitalet y Constancia, Martínez Banegas.
Real Sociedad y Burgos, Modol.
Langreo y Gijón, Rodríguez Barroso.
Algeciras y Las Palmas, Bañón.
Tenerife y At. Ceuta, Varas.
Huelva y Eldense, Serrano Amor.
San Fernando y Cádiz, Tomás López.
Abarán y Granada, Guerricabeitia.
Hércules y Málaga, Sáiz.
Mallorca y Onteniente, Sabria.
Mestalla y Melilla, Prats (día 14).—Alfil.

Nuestra quiniela

1	Oviedo-Valladolid	1
2	At. Bilbao-Levante	1
3	Elche-Sevilla	1
4	R. Madrid-Barcelona	1
5	Córdoba-Zaragoza	1-X-2
6	Español-At. Madrid	1-X-2
7	Betis-Murcia	1
8	Valencia-Pontevedra	1
9	Coruña-Orense	1
10	Santander-Europa	1-2
11	U. P. Langreo-Gijón	2
12	Algeciras-Las Palmas	1
13	San Fernando-Cádiz	X-2
14	Hércules-Málaga	1-X-2
RESERVAS:		
1	Osasuna-Alavés	1
2	Abarán-Granada	2

Partidos para el domingo en los Campeonatos Juvenil y de Aficionados

Relación de campos y horas de los partidos a celebrar el próximo domingo día 15 del actual.

Santa Bárbara - San Fernando O. J. E. Campo de Santa Bárbara, a las 12 horas.

Castilla Juvenil - Palencia Juvenil. Campo de la Juventud, a las 13'15 horas.

Santo San Pedro - San Juan de Baños. Campo de la Juventud, a las 15'30 horas.

CAMPEONATO PROVINCIAL DE FUTBOL AFICIONADO

C. D. Venta de Baños - C. D. Velilla. A las 15'30 en el campo de Venta de Baños.

SE TRASPASAN
líneas regulares de viajeros. Razón
E. Gómez. Julián Díez, núm. 1

vea el programa con INTER

T.V.E. PROGRAMAS PARA EL DIA 13

SOBREMESA.—2'17: Primera página; 2'30: Páginas especiales; 3: Telediario; 3'30: Para vosotras («¿Por qué es así»); 4: Final del programa.

CULTURAL.—6: Academia TV; «Premilitar» (profesor, Jesús Alvarez); «Arte dramático» (profesor, Manuel Dicenta); 6'30: Bachillerato TV; 7: Campos y paisajes (en colaboración con el ministerio de Agricultura; guión, Fernando Gascó).

NOCHE.—7'30: «Estrellas en Hollywood» (telefilm seriado); 8: Los viernes, concierto; 8'30: Bugs Bunny; 8'40; Campeones (espacio deportivo); 8'55: Mundo ligero; 9: Confidencias (guión, Jaime de Armiñán; intérprete, Guillermo Marín) 9'30: Telediario; 9'47: El tiempo; 9'52: Marcando el compás; 10: «Espejo del destino» (telefilm seriado de largo metraje); 11: La noche al habla («No quisiera estar en tus zapatos», de William Irish; adaptación, Adolfo Marsillach; 12: Telediario; 12'20: El programa de mañana; 12'30: Cierre.

NAVIDALES

PARA FELICITACIONES DE PASCUA Y AÑO NUEVO FORMIDABLE SURTIDO
SERIES EN EXCLUSIVA DE LOS MAS AFAMADOS AUTORES
PRECIOS SIN COMPETENCIA

ADORNOS PARA NAVIDAD
Variado y extenso surtido en toda su gama
VISITE NUESTRO ESTABLECIMIENTO
I. G. DIARIO-DIA
LE OFRECE SIEMPRE
Lo mejor
Lo más nuevo
Lo más barato

Bodas de Plata de la Organización Nacional de Ciegos

(Viene de primera página)

ración, en Burgos, cabeza de Castilla. Hizo historia de las vicisitudes que pasaron los organismos de esta naturaleza referidos a la época anterior en que apenas si llegaron a otra solución que a la de autorizar a los ciegos para que pudieran ejercer la mendicidad.

Añadió el Teniente general Alonso Vega, que los invidentes, merced a esos ingresos, pueden estudiar la primera y la segunda enseñanza e incluso incorporarse a las Universidades aquellos que por superdotados deben tener acceso a ellas. Además, disfrutan de pensiones, subsidios, vacaciones pagadas, etc., etc., es decir, que además del jornal no inferior al de cualquier trabajador, disfrutan de los beneficios que el Estado español concede a todos los productores. Se han construído más de un millar de casas, dignas para ellos y se aspira a que todos tengan la que le corresponde. Existen colegios en Pontevedra, Sevilla y Alicante. Todos, como veréis —dijo dirigiéndose al Generalísimo— magníficamente acondicionados y adaptados a la misión que le corresponde. En veinticinco años de labor nos podemos sentir satisfechos de la Organización, que ha servido para formar, adecuar dentro y fuera de la misma, a los ciegos que por otra parte pueden ser maestros, funcionarios administrativos e incluso incorporarse a las profesiones liberales tales como la de abogado. Con el porvenir de España a la vista, la Organización Nacional de Ciegos ha de realizar una obra encaminada al mejor acondicionamiento de los invidentes y ha de facilitar puestos de trabajo en fábricas y talleres, campo y granjas agrícolas, etc., etc., todo ello está en la línea en que se encuentran los propios invidentes, que cuentan con una ilusión y con un afán, en su nombre, transmito a mi General el fervor que sienten por el Caudillo de España, que inició esta obra con la Organización creada durante la Cruzada.

Una calurosa ovación acogió las palabras del señor Alonso Vega y durante largo rato fue aclamado el Caudillo entusiásticamente.

EL CAUDILLO PRONUNCIA UN DISCURSO

Hecho el silencio, Su Excelencia el Jefe del Estado pronunció un importante discurso.

LA O. N. C. E.

Madrid, 12.—Se cumplen 25 años de la creación de la Organización Nacional de Ciegos Españoles, que cuenta en la actualidad con 19.000 invidentes. La O. N. C. E. fue fundada por un decreto del Jefe del Estado, en 1938, el día 13 de diciembre, coincidiendo con la festividad de Santa Lucía, Patrona de los ciegos.

Durante estos 25 años de labor, la O. N. C. E. ha salvado el humano decoro de sus miembros y el de sus hogares, y ha emprendido una serie de tareas colectivas, en provecho de los ciegos españoles, poniendo así la piedra angular de un magno edificio que seguirá siendo levantado por todos.

El número total de afiliados es de 19.012, de ellos son ciegos por anomalías congénitas y enfermedades hereditarias, 2.245; por vicios de refracción, 1.162; por explosivos, 217; por guerra, 570; y por otras causas 249.

El número de ciegos varones es aproximadamente doble al de hembras, desde la infancia hasta los 50 años. A partir de esta edad, sigue siendo superior el número de ciegos varones, pero aumenta la proporción femenina —hasta igualarse la cifra a los 70 años— llegando después las mujeres a duplicar el número de hombres. Causa probable del fenómeno de la longevidad mayor femenina.

El cupón pro-ciegos es una lotería oficial, que muy bien pudiera interpretarse como «contribución voluntaria». Al vendedor se le da una comisión del 40 por 100, si es premiado, el 47 por 100.—Cifra.

Palabras de S. E. el Jefe del Estado

(Viene de primera página)

explicado, ha tenido sus vicisitudes, su camino de trabajos y sacrificios, en la que han venido colaborando absolutamente todos, pues los propios ciegos son los los que nos han expuesto su inquietud por una porción de problemas que se les escapaba a las personas videntes, pero que están siempre presente en los que sufren la ceguera, que aspiran y están en condiciones, como nos dijeron muchas veces de desempeñar el 70 u 80 por ciento de las profesiones que existen en la vida, auxiliados solamente en un uno por ciento por un vidente que los guíe. Esto lo hemos visto y comprobado hoy mismo en esa maravillosa presentación de los chicos, y de lo que se puede alcanzar con su formación, sobre todo hoy cuando la Ciencia viene en ayuda de la Humanidad, como hemos visto con ese libro maravilloso de ciegos, el que pueden alcanzar una cultura igual a los demás, dadas sus características de concentración, superior a la de los otros mortales.

Para mí es una satisfacción el felicitar en este día a todos los que han contribuído y puesto su esfuerzo en el perfeccionamiento de esta obra, que, como muy bien decía el ministro de la Gobernación se encuentra hoy a la altura de las naciones extranjeras más adelantadas. Y nada más, señores».

(Grandes y prolongados aplausos).

M.C.D.2022

PANORAMICA DEL MUNDO
A TRAVES DE NUESTROS CRONISTAS

La peregrinación de PABLO VI reclama el interés hacia el problema de los Santos Lugares

Belén, la Basílica del Santo Sepulcro y el Huerto de los Olivos, se encuentran en territorio jordano, mientras que Nazaret, el Lago de Tiberiades y el Monte Tabor pertenecen a Israel

JERUSALEN. (Crónica especial para Agencia FIEL).

La decisión del Papa Pablo VI de viajar el próximo enero a los Santos Lugares, ha llamado la atención no sólo de los cristianos, sino del mundo entero sobre la compleja situación a que han venido a encontrarse estos lugares por efecto de las vicisitudes históricas. Como es sabido, la ciudad de Jerusalén está actualmente dividida entre Israel y Jordania. Belén se encuentra en territorio jordano, mientras que Nazareth, el Monte Tabor y la orilla del lago de Tiberiades que vió la predicación de Jesús se encuentran bajo jurisdicción israelita, y la ausencia de un tratado de paz entre Israel y los Estados árabes ha convertido a la línea fronteriza en un punto de continua fricción, obstaculizando las peregrinaciones de los fieles.

A esta primera complicación, producto del reparto de Palestina que tuvo lugar en 1948 se añade otra: sobre todo en Jerusalén se centran las aspiraciones de los cristianos de los hebreos y de los mahometanos. Los Santos Lugares son sagrados para tres religiones, sin contar que en la cristiandad se hace difícil trazar una dirección única entre las distintas tendencias de los católicos, los protestantes y los ortodoxos.

El problema es muy antiguo, y según algunos se remonta al fin de las cruzadas, cuando la cristiandad, renunciando a una solución basada en la conquista territorial, se preocupó de garantizar la mayor libertad en Tierra Santa.

En otros términos, la primera fase del problema coincide con el dominio árabe y turco en Palestina y al comienzo de este período la Iglesia católica logra éxitos importantes, porque ya en 1333 Roberto de Anico, rey de Nápoles, pudo estipular un acuerdo con el Sultán de Egipto y abrir a los franciscanos un derecho de presencia y de custodia sobre los Santos Lugares. A partir de 1520 se produce también la presencia de los ortodoxos siguiendo al Patriarca de Constantinopla y los sultanes otomanos mostraron cierta tendencia a canonizar a los ortodoxos y en perjuicio de los católicos, por cuanto que la iglesia ortodoxa era considerada por los sultanes como más influenciable (el Patriarca de Constantinopla era más bien un súbdito del imperio favorecido también por los contrastes entre las principales potencias europeas, el sultanato pudo ejercitar una ingerencia por los Santos Lugares, justificándose con el argumento de que los musulmanes miraban también a Jerusalén como a uno de los centros religiosos más relevantes, dados los lazos históricos con el Califa Omar y la presencia de una gran mezquita islámica. Más tarde, interviene el imperio ruso, con la excusa de cancelar los derechos de la población ortodoxa, de modo que a partir del siglo XVIII, se discutió en conferencias internacionales, y fue objeto de las «capitulaciones», es decir, de los acuerdos diplomáticos que tutelaban los derechos de la población cristiana que vivía en las fronteras con el imperio otomano; un cambio de enorme importancia sobreviene al término de la I Guerra Mundial, que significó el fin del secular dominio turco. La Gran Bretaña se hace cargo de la administración de Palestina, con la misión de conducir al territorio a la autonomía, y trató de asegurarse los derechos que durante siglos habían sido ejercidos por la «custodia de Tierra Santa. (La organización internacional sujeta a la Santa Sede, regida por los franciscanos ininterrumpida desde 1333) por el patriarcado de Constantinopla y por el Gobierno francés, que en el siglo XVI había obtenido del Sultán el reconocimiento de un vago poder de patronato sobre las comunidades cristianas del Medio Oriente. El Tratado de Sevres entre las potencias vencedoras y Turquía estableció la constitución de una comisión internacional de vigilancia (para prevenir eventuales incidentes).

La Santa Sede promovió importantes excepciones contra la prominencia de la Gran Bretaña, «mandataria de la Asociación de Naciones», creía ejercitar, y de hecho había una función de pura y simple tutela del orden público conferida a las autoridades británicas que se llegase a una sistematización jurídica valida internacionalmente y aceptada por todos. Todos los pasos que en el aspecto político se han dado para llevar adelante los proyectos de internacionalización de los Santos Lugares hasta hoy no han dado resultado. Sin embargo, en la situación de hecho ha habido profundas modificaciones: terminado el mandato británico sobre Palestina el territorio se ha dividido entre Israel y Jordania.

Desde 1948 los Santos Lugares han sido separados por una frontera que se abre sólo para las fiestas de Navidad. La parte oriental de Jerusalén, o sea el viejo centro histórico, está en Jordania, y corresponde, pues a las autoridades jordanas la tutela de orden público en torno a la Basílica del Santo Sepulcro, levantada sobre el lugar que la tradición asigna a la tumba de Jesucristo a la cercana colina del Gólgota, el Huerto de Getsemaní o el Monte de los Olivos. Igualmente se encuentra en territorio jordano, Belén, en la gruta de la Navidad que se halla a una docena de kilómetros al Sudoeste de Jerusalén. Otro grupo de lugares unidos a la más antigua tradición del cristianismo se encuentra en territorio de Israel, sobre todo Nazareth, situada más o menos a cien kilómetros al Norte de Jerusalén, despues el Lago de Tiberiades (o de Genessaret) y el Monte Tabor. Las condiciones de incertidumbre creadas por el persistente conflicto árabe israelí han afectado también a la seguridad de los peregrinos que llegan a Tierra Santa y en este sentido puede decirse que el gesto de Pablo VI (ningún Papa ha viajado a Jerusalén, Belén y Nazareth), reclama la atención sobre un problema que ha quedado sin solución.

Pero no han faltado tentativas para hallar esta solución: la más importante fue la de diciembre de 1949 cuando una resolución aprobada por la Asamblea de la ONU consideró la internacionalización de los Santos Lugares. Pero la falta de apoyo de las principales potencias —Estados Unidos y Gran Bretaña no estaban a favor de la internacionalización. La Unión Soviética votó a favor, pero poco después retiró su adhesión al proyecto que no ha permitido dar ningún paso adelante. Ciertamente sería excesivo atribuir a la peregrinación del Papa otros motivos que los estrictamente religiosos, pero domina la sensación de que la iniciativa de Pablo VI subraya el deseo de reemprender el estudio de la cuestión con firmeza. Aunque la solución prevista en 1949 tiene escasas probabilidades de ser tenida en cuenta, un proyecto menos ambicioso pero que tienda a asegurar las garantías para el desenvolvimiento de las actividades religiosas en Tierra Santa mantiene un justo y preciso interés.

Ha sido reconstruída después de veinte años

La Catedral de Berlín está en la zona oriental

BERLIN.—(Crónica del corresponsal de EUROPA PRESS, en exclusiva para este periódico).

Durante más de veinte años ha sido Berlín un arzobispado sin catedral; los bombarderos aliados destruyeron totalmente la iglesia de Santa Hedwig, en marzo de 1943. Desde entonces no cesaron los esfuerzos de la diócesis por reconstruir el templo. Por fin, al comenzar el mes actual, en el Día de Todos los Santos, el Arzobispo de Berlín, doctor Alfred Bengsch, pudo celebrar la consagración del altar mayor de la reconstruída catedral.

Se trata de un hecho muy significativo para la cristiandad entera, ya que la iglesia está situada en Berlín Oriental, en un territorio, pues, que está dominado por quienes predican el ateísmo; es un triunfo de la fe en Dios sobre la barbarie. Y afirmamos esto porque los «revisionistas» del comunismo no hubieran mostrado jamás esa especie de tolerancia religiosa —como parte de la nueva obra teatral soviética, la coexistencia pacífica— si no se hubieran estrellado con la inconmovible actitud de la Iglesia. Lo vimos en Polonia, lo vimos en Hungría. lo continuamos viendo en todos los países del bloque soviético. Sin embargo, no debemos confiarnos; no se trata de una guerra sino, a lo sumo, de una batalla ganada. Los comunistas no desistirán jamás de su lucha contra la Iglesia; sencillamente, porque la religión es incompatible con las ideas del marxismo-leninismo. Es imposible, por lo tanto, que pueda existir una coexistencia pacífica **definitiva** entre el comunismo y la libertad de cultos y, por ende, la democracia. Todo es cuestión de táctica. Si el comunismo se ha replegado es tan sólo para rehacer sus líneas y es necesario convencerse de que, tan pronto lo haya logrado, volverá a la carga con renovados bríos.

Los miembros del Cabildo que viven en Berlín Occidental no pudieron asistir a la misa de consagración. Las autoridades del sector soviético les impidieron cruzar la frontera. Hasta entonces, a diferencia de los ministros protestantes, los sacerdotes católicos podían moverse libremente entre las dos partes de la ciudad. Parece ser que la nueva prohibición se prolongará, por lo menos, durante varias semanas. Ante las dos mil personas que presenciaron la ceremonia y entre las cuales se hallaban varios funcionarios del partido comunista, el Arzobispo Bengsch, dijo con voz clara y serena... «Nadie puede impedirnos sentir dolor por la ausencia de nuestros hermanos...», palabras que revelan toda la tragedia del pueblo alemán.

LUIS LARDE

«EUROPA PRESS»

ESTILOGRAFICAS DE LAS MEJORES MARCAS, EN I. G. DIARIO-DIA

Más de 15.000 millones de pesetas se dejaron los jugadores en los casinos franceses el año pasado

El principal ganador fue... el Estado francés

PARIS. (Crónica especial para Agencia FIEL-SIRS, por Robert Vieuxtemps).

Está en pleno desarrollo en Francia la campaña para la renovación de las concesiones de algunas de las más famosas casas de juego; campaña en la que grupos financieros privados por una parte y las administraciones comunales interesadas por otra contratan a golpe de billetes de Banco el derecho de ejercer legalmente el juego de azar. La batalla para la prosecución del vicio legalizado se inició en enero pasado cuando el hijo del legendario monsieur André, llamado el rey de los Casinos, se adjudicó, parece que por una cifra astronómica, la concesión para un período de 18 años de la gestión del Casino Municipal de Cannes Esto quiere decir que, por desgracia, el juego de azar en Francia prospera satisfactoriamente para los que viven de este negocio tan dudoso. Parece que el pasado año los jugadores se dejaron sobre los tapetes verdes de los 156 casinos franceses, 1.400 millones de francos, equivalentes a unos 15.000 millones de pesetas. Se trata de una cifra importante como se ve, que autoriza a creer que el juego de azar, un poco en la sombra durante los últimos años, está reviviendo en Francia una segunda juventud, aunque no sea tan esplendorosa como lo fue la primera.

También entre las casas de juego existen millonarios y pobrecitos. Sólo han sido cuatro los casinos que han «desplumado» a sus clientes por una cuantía total de más de 1.700 millones de pesetas, entre los que está el Casino de Divonne les Bains, en los montes del Jura, en la frontera de Suiza, el cual va a la cabeza con unos ingresos de casi tres mil millones de pesetas. Con este casino figuran a la cabeza los de Niza, Cannes y Enghien, en la periferia de París. Otras 24 «timbas» han registrado ingresos superiores al millón de francos. Entre estas últimas está a la cabeza el casino de St. Honoré les Bains con un ingreso global de seis millones y medio de francos. Puede ser interesante destacar para establecer una comparación, que el casino de Montecarlo, que puede considerarse como el mayor del mundo, declaró en 1962 unos ingresos totales de casi 5.000 millones de pesetas.

Faltan datos acerca de los ganadores y perdedores; puede sin embargo afirmarse que el mayor vencedor ha sido, como siempre, el Estado, el Fisco ingresa casi el 50 por 100 de las jugadas en forma de impuestos directos y una séptima parte del resto es ingresado por las autoridades comunales, mientras el resto va a la empresa. Para atraer clientes muchas casas de juego organizan manifestaciones artísticas, culturales, mundanas, espectáculos recreativos, etc., que pesan notablemente sobre los costes de gestión. Muy frecuentemente los casinos son obligados por contrato con el Ayuntamiento de la localidad donde el casino está situado a organizar tales manifestaciones. Beauville organizó últimamente el I Festival del Cine Espacial al que fueron invitados los astronautas Glenn y Titov.

A pesar de los innumerables gastos, no hay noticia de que una casa de juego haya cerrado por quiebra. En estos últimos tiempos han sido presentadas diversas demandas para la obtención de licencia de apertura de casas de juego de pequeño «cabotaje», según han sido definidas. Se trata de casinos en los que se aceptan apuestas bajas (hasta dos francos) y en las que pueden jugar prácticamente todos. El vicio se pone así al alcance de los bolsillos menos pudientes.

La vacuna por vía bucal deben tomarla también los niños ya vacunados o que estén vacunándose por inyecciones con vacuna Salk. La protección que confiere la vacuna Sabin es más duradera; en todo caso COMPLETA los efectos de aquélla.

HERNIADOS

APARATOS obturadores para HERNIAS y EVENTRACIONES. Especialmente construídos a medida para cada caso. Su comodidad y seguridad la tiene usando el moderno obturador HERROT.

VISITA EN PALENCIA, el día 16 de diciembre, en el Consultorio del Dr. D. Julio Ruiz García, calle Rizarzuela, núm. 24, de 10 a 1.

GABINETE ORTOPEDICO HERROT. Gt.ª Luca de Tena, 1. Madrid. — C. S. 19.056.

«Aquél que es grande en sus hechos suele ser en todo grande»

Desde París se busca apasionada y fervorosamente a un pastor castellano

Con riesgo de su propia vida salvó a unos súbditos franceses en un accidente de automóvil

París. — (Crónica del corresponsal de EFE, Enrique Laborde.

Se busca a un pastor. Se busca apasionada y fervososamente a un pastor español, castellano, de tierras de pan llevar, del corazón de Burgos, de las pardas y nobles llanuras de Briviesca, allá donde tomó carne inmortal de monumento este sencillo producto de España, que es el pastor. Y se le busca por aquello que dice bien claro el poema del Cid: «Que aquel que es grande en su hechos, suele ser en todo grande». Hasta en volverle la espalda a la fortuna cuando ésta puede venir de eso que, para un español de nación, no ha sido otra cosa que actuar en cristiano, cuando llega el momento.

Y el momento llegó para un burgalés de pro que, en un lugar situado cerca del monumento erigido al pastor castellano, vió a un automóvil estrellarse contra un árbol y convertirse, bien pronto en una antorcha. El hombre abandonó el ganado y salió en ayuda de las personas que se encontraban aprisionadas dentro del vehículo. Abrió como Dios le dio a entender y extrajo a una señora y a dos niños. Los colocó alejados de las llamas y, como pudo, les prestó los primeros auxilios. Las tres personas, heridas gravemente, hablaban un idioma que el pobre pastor no entendía. Nuestro hombre, a pesar de tener sus ovejas, que eran toda su fortuna, solas en medio del campo, no lo pensó dos veces y salió en busca de ayuda. El marathon del pastor sorprendió a las autoridades del pueblo: había recorrido 24 kilómetros en un tiempo inverosímil. Gracias a esta carrera desesperada, pudieron llegar a tiempo los socorros sanitarios y los tres heridos fueron trasladados a Burgos.

El hecho ocurrió en agosto pasado. Madame Join, francesa, con sus dos hijos Catherine, de once años, y Philippe, de siete, disfrutaban unas vacaciones en España. Habían gozado de las tierras de Burgos, con la visión inolvidable de la Cartuja de Miraflores y el Monasterio de San Pedro de Cardeña; con la emoción de Las Huelgas y la belleza plateresca de la capilla del condestable Simón de Colonia... todo era hermoso. Pero el destino les tenía deparado un trance dramático. Y la alegría se vio truncada por un accidente fatal, en el que madame Join resultó con graves fracturas y dolorosas quemaduras, su hija Cotherine con fractura abierta de fémur y quemaduras, de tercer grado, en un 50 por 100 de su cuerpo, mientras que el pequeño Philippe, sufría quemaduras menos importantes pero en cambio padecía serias lesiones. El coche ardía y, sin que sus ocupantes pudiesen moverse, era de esperar la explosión del depósito de gasolina de un momento a otró. En esto, un hombre, menudo de cuerpo, aparece en escena. El hombre, con riesgo de su propia vida, cruza la barrera de llamas y pretende abrir una puerta del vehículo. Era la primera vez que se enfrentaba con aquellos extraños mecanismos y en su frenético afán busca desesperadamente un botón, una palanca, algo que permita el acceso al interior de un coche que ya estaba envuelto en el fuego. Por fin abre y extrae los cuerpos. Los aleja de aquella fogata y piensa en el medio más rápido de traer socorros. El pueblo más próximo está a más de cuatro leguas. Pero a él le nacen alas en los pies y, bajo las estrellas de la noche estival, cruza campos, busca trochas, veredas y senderos que le hagan más corto el camino hasta que, agotado, sin fuerzas y con el corazón en la boca, avista las luces del pueblo. Cuenta lo ocurrido y se organiza una expedición de socorro.

Desde Burgos se telegrafía a París. Desde París a Marsella, donde existe el mejor Hospital de Europa especializado en quemaduras. Un avión sale para Burgos y las autoridades militares burgaleses dan toda clase de facilidades para que, en plena noche pueda aterrizar en un campo no civil. Con sus faros, los automóviles indican al piloto el punto correcto para su aterrizaje. El avión toma tierra y suben a bordo los tres heridos. Poco después el aparato sale para Marsella. Madame Join y sus dos hijos, están a salvo. Ahora han salido del Hospital, después de las delicadas curas que les han devuelto a la normalidad.

«¿Y el pastor?», pregunta Madame Join. «¿Y el pastor?», pregunta Catherine y Philippe. «¿Y el pastor?», se preguntan todos. El pastor, una vez que cumplió su cometido de cristiano, de castellano de ley, volvió a su campo, a su ganado, a sus tierras de Briviesca porque, como dice el poema del Cid: «Aquel que es grande en sus hechos, suele ser en todo grande». Si, hasta en ese darle la espalda a la gloriosa vanidad del heroísmo. Porque él, quizás piense que ser cristiano es una cosa y ser heroe otra. Y él es cristiano y a los cristianos los condecora Dios con la Gran Cruz Laureada de la clara Conciencia.

Pero se le busca. Se busca a ese pastor castellano de Burgos, de Briviesca, se le busca para decirle que se le admira, que se le quiere, que es un ejemplo de nobleza en un mundo de egoísmos. Y hay que encontrarle para que unos niños franceses estrechen la mano de un hombre de España.—*Enrique Laborde.*

GUIA MEDICA

DOCTOR JOSE S. VINUESA
CIRUJANO - UROLOGO
Ex-profesor A. de la Facultad de Medicina de Valladolid
RIÑON-PROSTATA-VIAS GENITO-URINARIAS
Consulta de 11 a 1
Mayor, 91, 1.º — Teléfono, [illegible]

ALFREDO PRIETO VIDAL
ENFERMEDADES NERVIOSAS Y MENTALES
Director del SANATORIO SAN LUIS
Ex Director del Instituto Psiquiátrico de San Boy (Barcelona)
CONSULTA DE 1 A 2,30 — PLAZA SAN LAZARO, 4

D. DACIO CRESPO H. DE MEDINA
JEFE DE LOS SERVICIOS DE CIRUGIA DEL HOSPITAL PROVINCIAL
Consulta de 12 a 2 y de 4 a 6
Teniente Velasco, 1 (detrás de la iglesia de San Lázaro).—Telf., [illegible]
Operaciones y urgencias:
SANATORIO DE LA CRUZ ROJA. Teniente Velasco, núm. 8. Telf. [illegible]

D. Tomás Miguélez Bustamante
CIRUJANO

CESAR ROJO DEL NOZAL
MEDICO - PUERICULTOR DEL ESTADO
por oposición
Profesor - A. de Pediatría en las Facultades de Valladolid y Madrid
NIÑOS
Consulta: Teniente Velasco, 28, 3.º. Tl. 3420
Domicilio: José Antonio, 18, 3.º. Tl. 3288

FELIPE MARTIN R. ESCOBAR
Médico Electro-Radiólogo
TOMOGRAFIAS. — Radiografías seriadas. — Aparato portátil
ULTRASONIDO. — Onda Corta. — Corrientes eléctricas
Consulta de 11 a 2 y 4 a 6. Plaza de León, 2. Teléfono, 1352

J. M. Miguel Marcos
Consulta de 11 a 1
B. de Bengoa, 28, 1.º
Teléfono 2561
De la Sociedad Española de Cardiología
CORAZON - VASOS - PULMON. — Rayos X. Electrocardiografía

CLINICA DENTAL—RAYOS X
Alfonso González Ruiz
HA TRASLADADO SU CONSULTA
A RIZARZUELA 24, 1.º, DERECHA

Dr. ABILIO BURGOS DE PABLO
Director del Dispensario Antituberculoso del Estado
Jefe del Servicio Provincial de Cardiología
Ex-Médico Residente del Sanatorio División de Boston (EE. UU.)
Calle del Muro, núm. 2 (detrás del Gobierno Civil). — Teléfono: 3790 135

CIRUGIA OCULAR
A. SECO CARRANCIO
Jefe de los Servicios de Oftalmología del Hospital Provincial
R. Argentina, 6 — PALENCIA

Julio Aguado Matorras
Ha trasladado su consulta a Colón, 55-2.º

J. DURANTEZ CAMINERO
MEDICO OCULISTA
del Servicio de Oftalmología del Hospital Provincial de Madrid
Consulta en D. Sancho, 10 — *Teléfono, 2150*
(Edificio Banco Español de Crédito)

DR. ERADIO ALONSO DEL CAMPO
APARATO DIGESTIVO — RAYOS X — MEDICINA Y CIRUGIA
Médico A. por oposición de la Escuela Médico-Quirúrgica de Patología Digestiva del Hospital de la Santa Cruz y San Pablo, de Barcelona
D. Sancho, 10 — Teléfono 3790-171 — Consulta de 11 a 1

DOCTOR CALLEJA
MEDICINA Y CIRUGIA DE LA MUJER.—PARTOS
Ignacio Martínez de Azcoitia, 9, 2.º
Consulta de 12 a 2.—Teléfono 3400

PROF. DR. CESAR FERNANDEZ-RUIZ
CIRUGIA DE LA MUJER. — PARTOS
Profesor de Ginecología de la Facultad de Medicina
Jefe de la Maternidad — Maternólogo del Estado
CONSULTA DIARIA: de 1 a 3
Mayor Principal, 33. Teléfono, 1533 — Palencia
Operaciones y urgencias: Sanatorio de la Cruz Roja
Teniente Velasco, 8 — Teléfono, [illegible]

LUIS BRAVO POLO
RAYOS X
Consulta, de 10 a 1. Barrio y Mier, 5, 1.º — Telf. 3507
CLINICA DENTAL
ENFERMEDADES DE BOCA Y DIENTES
En Venta de Baños, de 4 a 7. Calvo Sotelo, 9

José M.ª Martín Barbán
Medicina y Cirugía del aparato digestivo
Consulta, de diez a una
Becerro de Bengoa, 24. — Telf., 3041

S. PAJARES GARCIA
Médico Jefe de los Servicios Provinciales de Puericultura, por oposición
Consulta de Puericultura y Enfermedades de los niños
RAYOS X
Calvo Sotelo, (Jardinillos), [illegible]
[illegible] Teléfono [illegible]

JOSE L. DE GUZMAN
Consulta de 12'30 a 2
PARTOS Y CIRUGIA DE LA MUJER
R. Argentina, 4. Teléfono, 2065

P. ANDRES G. CUENA
Jefe del Servicio de Medicina Interna de los Establecimientos Provinciales de Beneficencia, por oposición
RAYOS X
Consulta de 11 a 2
Mayor Pral., 8. 2.º — Tfo. 24-80

Teógenes Manuel Aguilar
ESPECIALISTA EN ENFERMEDADES DE LOS NIÑOS
Consulta de 12 a 2
MAYOR, 28

AGUSTIN P. HIGELMO
CIRUJANO-TRAUMATOLOGO
Calvo Sotelo, 1
(Jardinillos), de 12 a 1. Telf., 1802

Manuel Junco Calderón
Garganta, nariz y oídos
Consulta y operaciones, de 11-1 y 4-6
Marqués de Albaida, 1. — Telf., 2094
Primero y tercer jueves de mes en Alar del Rey, de 10 a 12 y Cervera de Pisuerga, de 1 a 3

SANTIAGO MORO
MEDICO - PUERICULTOR
Médico ex interno de la Casa Salud Valdecilla
ESPECIALISTA EN NIÑOS
RAYOS X
Consulta de 11 a 2 y de 4 a 6
Mayor Pral., 116, segundo. Telf. 1454

JOSE HERRANZ
MEDICO DENTISTA
De la Beneficencia Municipal, por oposición
Burgos, 22

RAFAEL M. ALMEIDA
Médico-Jefe del Hospital Provincial por oposición
RAYOS X
Horas de consulta: de 11 a 2
Mayor Pral., 178, 1.º, Izda. Tel. 1563

Carlos Illera Palsán
CONSULTA EN
BERRUGUETE, NUMERO 8
PRIMERO, DERECHA

DR. JESUS CASAÑE MORO
Especialista de Aparato Digestivo
MEDICINA, CIRUGIA Y RAYOS X
Ex Médico del Servicio Médico Quirúrgico de Aparato Digestivo del Hospital Provincial de Madrid
Consulta de 11 a 2
Martínez de Azcoitia, 8 - 1.º Tel. 1891

F. DIEZ BLANCO
REUMATOLOGO
Del Dispensario Antirreumático de la Facultad de Medicina de Barcelona
Directivo de la Sociedad Española de Reumatismo
Enfermedades reumáticas, lumbago, ciática
María de Molina, 18. Tef. 24804
VALLADOLID

OPTACIANO DURANTEZ MAYO
PUERICULTOR TITULADO
Ex-Profesor A. de la F. M. de Barcelona
Especialista en niños. Rayos X
Consulta de 12 a 2
Becerro Bengoa, 28 — Tfno. 1320

C. Reguera Pérez
Puericultor Titulado
Enfermedades de los niños
RAYOS X
Consulta de 12 a 2
Pla. San Lázaro, 2
Teléfono: 3682

Dr. J. Mateo Romero
Especialista de pulmón y corazón.
Profesor A. de la Facultad de Medicina de Valladolid. Exploraciones radiológicas y electrocardiográficas a domicilio.
Consulta en Martínez de Azcoitia, 9

Dr. Joaquín D. Cascón
MEDICINA Y CIRUGIA DE LOS APARATOS URINARIOS Y DEL GENITAL MASCULINO
Consulta de 11 a 1. República Argentina, núm. 6. Tel. 2595

M.C.D.2022

NOTICIAS DE ULTIMA HORA

Declaraciones de Marañón Moya

Intervino en la ONU en los debates sobre derechos políticos

Madrid, 12.—El director del Instituto de Cultura Hispánica y delegado de España en las Naciones Unidas, don Gregorio Marañón Moya, que acaba de regresar a España después de haber intervenido en los debates de la ONU sobre derechos políticos y económicos, ha hecho unas declaraciones a «La Voz de Madrid».

Preguntado por la imagen que de la España de hoy tiene el pueblo norteamericano, dijo: «Todo lo español en América y concretamente en los Estados Unidos, es ya claro y concreto; quiero decir que se acabaron las confusiones. Las complicaciones en cuanto a España y a su Régimen no son más que actos premeditados de evidente mala fe. Vista desde Estados Unidos la evolución de España en estos últimos años, ha sido uno de los procesos más claros y normales de la historia. Después de una revolución sin precedentes y de una guerra civil que duró tres años y costó un millón de muertos, hemos hecho esfuerzos increíbles y reconocidos para rehacer el país, para elevar el nivel de vida y, sobre todo, para colocarlo en órbita política y económica en la gran comunidad atlántica.

Seguidamente, el señor Marañón se refirió a los convenios para el intercambio de profesores y alumnos y anunció la visita a España de varios miembros del Congreso.

En relación con la opinión de los Estados Unidos en relación con la Prensa Española, dijo que todo mal entendido está superado. La Prensa ha sido hasta el año 1936 factor primordial de la desunión nacional. La Prensa no puede ser como en Estados Unidos, un grupo caótico de francotiradores. Tiene que ser un colaborador esencial de la paz y del progreso. Ello claro está, dentro del mayor sentido liberal, actual y posible.

Finalmente, el señor Marañón dijo sobre la reacción del pueblo norteamericano ante el asesinato de Kennedy. Un país que es todo movimiento, tuvo sus ruedas paradas por el asombro, la tristeza y la vergüenza, pero pasados los días de duelo, la nación se reintegró a su marcha normal. Ahora sólo hay dos preocupaciones: asimilar al presidente Johnson y la de que sea elegido presidente en las elecciones de 1964.—Efe.

Su manta de lana en Fábrica
CASAÑÉ, S.A.
PALENCIA
MODESTO LAFUENTE, 33

Nenni renuncia a la secretaría del partido socialista italiano

Roma, 12.—Pietro Nenni ha renunciado a la Secretaría del partido socialista italiano después de ocupar el puesto durante treinta y siete años.

Justamente con él presentaron su dimisión en la dirección del partido otros cinco miembros del nuevo Gobierno. Francesco de Martino, ha sido propuesto para reemplazar a Nenni.—Efe.

Más de 40.000 millones de pesetas para gastos del Personal de la Administración del Estado

Es Educación Nacional el que por este concepto tiene mayor asignación

Los organismos autónomos dependientes de los ministerios tienen un presupuesto de 48.564 millones

Madrid, 12. — A más de 40.000 millones de pesetas ascienden los gastos normales del personal de la Administración del Estado, según se afirma en un artículo del director general de Presupuestos, don Joaquín Ramón Herrero Fontana, aparecido en la revista «Documentación Administrativa», que edita el centro de formación y perfeccionamiento de funcionarios de la Presidencia del Gobierno.

De todos los Ministerios, es el de Educación Nacional el de mayor cantidad —3.307.635.620 pesetas— que dedica en concepto de «sueldos» al pago de sus funcionarios. Le siguen Gobernación y Ejército, con más de 2.300 millones, y Justicia, con algo más de 1.000. La cifra mínima, es la de Asuntos Exteriores, con 23.953.814 pesetas, y está seguido en esta clasificación por Información y Turismo, Vivienda y Comercio, cuyo presupuesto es de algo más de 25 millones.

Además de sueldos, los funcionarios perciben otras remuneraciones, en concepto de dietas, jornales, y otros capítulos, por lo que el total de la remuneración personal que ha de satisfacer cada Ministerio es el siguiente: Presidencia del Gobierno, 302.508.743 pesetas; Asuntos Exteriores, 263.043.082; Justicia, 1.639.471.626; Gobernación, 6.883.368.558; Obras Públicas, 675.935.375; Educación Nacional, 4.797.430.679; Trabajo, 88.562.207; Información y Turismo, 117.460.247; Industria, 82.556.757; Agricultura, 193.311.577; Comercio, 88.562.243; Vivienda, 55.069.820; Hacienda, pesetas 262.653.126; Ejército, 6.275.328.618; Marina, 1.528.129.727; y Aire, pesetas 1.739.456.351. Resumiendo, los Ministerios civiles, suman un total de 16.549.073.424 pesetas y los militares, 9.542.914.769 pesetas.

Los organismos autónomos dependientes de cada uno de los Ministerios, tienen un presupuesto, de gastos de 48.564.588.263 pesetas, siendo la Presidencia del Gobierno, la que mayor número contribuye a la cifra, con 11.312.135.055 pesetas, seguida por los Ministerios de la Vivienda y Agricultura, con algo más de 10.500 millones. El extremo opuesto está encabezado, en solitario, por Asuntos Exteriores, cuyo presupuesto total, de gastos, en lo que a organismos autónomos se refiere, no llega a los 22 millones y medio.

Los funcionarios de la Administración, del Estado están dividos en 182 Cuerpos, siendo el que mayor número tiene el de la Gobernación, con 30, seguido por Justicia, Hacienda, Presidencia del Gobierno y Educación Nacional, con 28, 26, 18 y 17, respectivamente. El último lugar está ocupado por el Ministerio de Asuntos Exteriores, y las Cortes Españolas, con sólo tres Cuerpos. El número de funcionarios del Cuerpo Facultativo de Arquitectos del Ministerio de Información y Turismo, los seis del Cuerpo, de Astrónomos, y los nueve del Cuerpo Facultativo, de la Dirección General de Registros y Notariado.

En total, hay 411.120 funcionarios dependientes de la Administración Española; 346.930 civiles y el resto militares. Por departamentos esta cifra queda distribuida así:

Presidencia del Gobierno, 5.745; Asuntos Exteriores, 703; Justicia, 51.817; Ejército, 39.918; Marina, 13.279; Gobernación, 143.652; Obras Públicas, 10.978; Educación Nacional, 111.450; Trabajo, 2.183; Industria, 1.970; Agricultura, 5.344; Aire, 11.533; Comercio, 1.114; Información y Turismo, 1.086; Vivienda, 1.158; Hacienda, 10.046; Tribunal de Cuentas, 239 y Cortes Españolas, 612.—Cifra.

El primer Consistorio de Pablo VI para después de la fiesta de Reyes

PUEDE NOMBRAR UNOS DIEZ NUEVOS CARDENALES COMO MAXIMO

Ciudad del Vaticano, 12. — Se estima que Su Santidad el Papa celebrará su primer Consistorio para nombrar nuevos cardenales poco después de su regreso a Roma procedente de su próximo viaje a Tierra Santa; es decir; pasado el día 6 de enero de 1964, según ha trascendido de medios vaticanos y ha sido difundido por la Agencia United Press Internacional.

De las fuentes aludidas en primer lugar se indica también que el Sumo Pontífice anunciará probablemente la fecha en que comenzará el Consistorio, antes de las Navidades y quizá el 21 de diciembre en curso.

El Sacro Colegio de Cardenales está integrado en la actualidad por ochenta purpurados. El Santo Padre puede nombrar unos diez como máximo, conforme se ha agregado de los citados medios. Durante el reinado del difunto Papa Juan XXIII llegó a haber ochenta y siete príncipes de la Iglesia.

En los expresados círculos vaticanos se considera probable que los primados inglés e irlandés, respectivamente, el arzobispo de Westminster, doctor John Carmel Heenan, y el arzobispo de Armagh, doctor William Conway, obtengan la birreta cardenalicia.

Otro prelado, a quien se considera como probable cardenal en el próximo Consistorio, es el arzobispo Giovanni Colombo, que ocupó la sede arzobispal de Milán después de la elección del cardenal Montini para el solio pontificio el 21 de junio último.—Efe.

LAS TRES MISAS DE NAVIDAD DE S. S. PABLO VI

Ciudad del Vaticano, 12. — Pablo VI oficiará una de las tres misas del día de Navidad en un suburbio obrero de Roma.

El Pontífice dirá la primera de las tres Misas, la de medianoche, en el Vaticano, para el Cuerpo Diplomático y a las ocho, hora española, del día de Navidad, marchará en automóvil al suburbio de Primavalle diciendo la Santa Misa en la Parroquial del barrio, todo él habitado por productores. Su tercera Misa la oficiará en la Basílica de San Pedro a las 17, hora española.—Efe.

Se lanzó en paracaídas

Pamplona, 12. — Un avión de la base de utilización conjunta de Zaragoza se ha destrozado contra el suelo cuando volaba entre los términos de Marcilla y Funes:

El único tripulante del aparato, de nacionalidad norteamericana, se lanzó en paracaídas y descendió sin novedad.—Cifra.

El capitán Etayo en Barcelona

Pronunciará una conferencia

Barcelona, 12. — Se encuentra en Barcelona, invitado por el director del Museo Marítimo, el capitán Etayo, que dirigió y realizó la expedición de la «Niña II».

El señor Etayo, que hoy pronunciará una conferencia en el Museo Marítimo, ha manifestado que tiene otros proyectos para el futuro, si bien nada hay aún en concreto. Dijo que el más posible e inmediato es la realización de la travesía Manila-Acapulco en un galeón de los llamados «Nao de la China». En este proyecto parece interesarse el prócer mejicano don Emilio Azcárraga, comprador de la «Niña II».

El capitán Etayo se mostró muy interesado al conocer, a través del redactor de la Agencia Cifra que conversó con él, el proyecto de los armadores de la «Santa María», actualmente expuesta en la Feria de Nueva York, de regresar la nao a España en navegación por sus propios medios. «Ignoraba este proyecto —manifestó—, si bien uno de los organizadores de la exhibición de la nave en la Feria Mundial me preguntó en Nueva York, hace algún tiempo si yo estaría dispuesto a navegar la «Santa María». Tal vez lo hiciera ya con el propósito de confiarme la nao, aunque tengo entendido que también el duque de Veragua está dispuesto a realizar la travesía».—Cifra.

El expresidente Heuss ha fallecido

Stuttgart (Alemania Occidental), 12.—Ha fallecido hoy el ex presidente Theodor Heuss, que ocupó la presidencia de la República Federal alemana de 1949 a 1959. Contaba 79 años de edad.—Efe.

El viaje de S. S. Pablo VI a Tierra Santa

Nazareth adornará sus calles y plazas

Ciudad del Vaticano, 12. — Pablo VI irá acompañado en su viaje a Tierra Santa por los Cardenales Tisserant, Cicognani y Testa, así como por Monseñor Callori de Vignale, mayordomo de S. S.; Monseñor Rocca Di Corneliano, maestro de la Cámara Papal Monseñor Venini, camarero secreto; Monseñor Van Lierde, sacristán de Su Santidad; Monseñor Ante, maestro de ceremonias pontificias y los Prelados Monseñor Samore, secretario de Asuntos Eclesiásticos extraordinarios; Monseñor Dell Acqua, de Asuntos Ordinarios y Monseñor Camagni, canciller de Breves.

También le acompañarán su secretario particular, Dompascali Macchi; Manzini, director de «Osservatore Romano» y el jesuíta Stefanizzi, director de «Radio Vaticano».—Efe.

DECLARACIONES DEL PATRIARCA CATOLICO EN JORDANIA

Amman, 12. — El Patriarca adjunto católico en Jordania, Monseñor Nimeh Samaan, ha declarado hoy que Pablo VI no tendrá tiempo de asistir a una convención de dirigentes cristianos en Jerusalén.

Añadió que el Padre Santo llevará a cabo una peregrinación encaminada a dar su bendición a los cristianos en Tierra Santa y una convención no es aconsejable porque interrumpiría una visita que es puramente espiritual por naturalea e impracticable, porque una convención requiere larga y detallada preparación.

El Padre Santo —concluyó— puede que reciba a dirigentes religiosos como en reuniones ordinarias y no en convención.—Efe.

NAZARETH SE CONVERTIRA EN LA MAS BELLA Y ACOGEDORA CIUDAD

Nazareth, 12. — La pequeña ciudad donde Cristo pasó su juventud, se prepara y embellece para acoger a Pablo VI.

Los trabajadores han comenzado ya y el Gobierno de Israel ha entregado medio millón de libras israelitas con tal fin, suma que ha sido facilitada a la municipalidad, mitad cristiana y mitad musulmana, que administra la ciudad.

La ciudad quiere también dejar memoria de la histórica visita, rebautizando una de sus calles con el nombre de Pablo VI.

Serán adornadas casas y calles con flores y se procederá a un remozado de las carreteras. También se han previsto otros trabajos, con el fin de que Su Santidad pueda visitar más fácilmente la iglesia de la cima del Monte Sión. El alcalde, Nadim Bathish, ha declarado que harán todo lo posible para que la ciudad se encuentre lo más bella y acogedora que se pueda al llegar Su Santidad.—Efe.

Exposición de grabados, aguafuertes y litografías de Goya

Se ha inaugurado en Londres

Londres, 12. — En el museo británico se ha inaugurado otra exposición de grabados, aguafuertes y litografías, originales de Goya, que complementa la gran exhibición que se muestra al público inglés en la Real Academia de Artes de Londres.

La exposición inaugurada hoy pertenece, en su mayor parte, a una colección privada, si bien ha sido reforzada con dibujos originales del célebre autor pictórico español, traídos especialmente del Museo del Prado, de Madrid.

Como en el caso de la magna exposición «Goya y su tiempo», esta de grabados está siendo ampliamente comentada en toda la prensa londinense.

El periódico «Daily Mail» titula su sección de arte con la siguiente expresión; «Este Goya es terrorífico», asegurando, en el texto, que «podemos ver la más magnífica exposición del trabajo gráfico de Goya que se ha podido reunir en cualquier lugar o en cualquier época».

Por su parte, el prestigioso y veterano rotativo «The Times», dice: «Esta exposición es un admirable complemento a la magnífica exposición de invierno de la Royal Gallery».

Asegura que los gabados traídos desde el Prado son la primera vez que se han visto en el Reino Unido.

La exposición permanecerá abierta hasta el próximo 29 de febrero.—Efe.

El príncipe Víctor Manuel de Saboya desmiente el rumor de su próximo matrimonio

Milán, 12.—«Conozco a muchas princesas, pero no tengo intenciones de casarme con ninguna, al menos de momento, ya que sólo pienso en mi trabajo y no en el matrimonio», ha declarado el príncipe Víctor Manuel de Saboya a una revista local, desmintiendo, con ello, los rumores en torno a sus supuestas relaciones con una joven de la nobleza francesa.—Efe.

El primer ministro italiano Aldo Moro expone el programa de su Gobierno

Advirtió el peligro de las dificultades económicas

Roma, 12.—El nuevo primer ministro Aldo Moro, en un enérgico y transcendental discurso, ha expuesto hoy el programa de su Gobierno. Afirmó su intención de continuar el espíritu de «justicia, libertad y búsqueda de la paz mundial que caracterizó al fallecido presidente Kennedy, añadiendo que Italia seguiría firmemente unida a los destinos occidentales.

Sin embargo, advirtió del peligro de las dificultades económicos, haciendo ver que si no se llegaba a una solución satisfactoria, los sindicatos comunistas aceptarían de buen grado la dirección del Gobierno y de los programas económicos.

Durante su alocución, que duró veinticinco minutos, los comunistas interrumpieron más de una vez a Aldo Moro.

El primer ministro repitió después, ante el Senado su discurso y habló también de la necesidad de un clima de austeridad, anunciando una serie de medidas que era necesario tomar para la agricultura y planificación de la construcción de viviendas. Dijo que, entre otras medidas se encuentra la redacción de un estatuto sobre derechos de los trabajadores; una más amplia autonomía administrativa, para provincias y ciudades, así como inmediatas medidas para detener las tendencias inflacionistas, afianzando la estabilidad financiera con el fin de poder mejorar la economía y las estructuras sociales del país.—Efe.

Más de 30 bases militares van a cerrarse en Estados Unidos

Con ello suprimirá 75.000 cargos

Wáshington, 12.—Robert Macnamara, secretario de Defensa, ha decidido cerrar más de 30 bases e instalaciones militares en 16 Estados de la Unión y suprimir, con ello, 75.000 cargos para empleados civiles, según ha sido anunciado en círculos oficiales.

Alexander Pirnie, representante republicano por Nueva York, miembro de la comisión de las fuerzas armadas en la Cámara, ha declarado que Roswell Gilpatric, subsecretario de Defensa, anunció a algunos miembros de su comisión la decisión de Macnamara y puso de relieve que el secretario de Defensa tiene la intención de dar a conocer su decisión, con carácter oficial, hoy jueves.

Once mil empleados y obreros civiles se verán afectados por la decisión solamente en el Estado de Nueva York,—Efe.

EXAMINAN LA SITUACION INTERNACIONAL

Wáshington, 12.—La situación internacional ha sido examinada, en una reunión celebrada ayer, por el presidente Johnson, con los miembros de su Gobierno, y principales consejeros políticos y militares en el curso de la cual se concedió especial atención a los problemas de la alianza atlántica, y al equilibrio de fuerzas nucleares entre Estados Unidos y la Unión Soviética.

También se analizó el informe presentado por el principal de los consejeros económicos presidenciales, Walter Heller, quien resaltó los progresos de la economía norteamericana, resumidos en el hecho del rápido crecimiento, del producto nacional que pronto alcanzará la cifra de 600.000 millones de dólares (36 billones de pesetas).—Efe.

NUEVO MODELO DE FUSIL

Wáshington, 12.—Técnicos de artillería e ingenieros de armamento y construcción del ejército de los Estados Unidos se preparan a probar un novísimo y revolucionario modelo de fusil, mosquetón o rifle que dispare pequeños dardos mortíferos en lugar de las clásicas balas, según ha trascendido en medios allegados al mando de la ingeniería para-bélica norteamericana.

El proyecto de esta nueva arma no de las aludidas fuentes, se ha llegado ha sido revelado oficialmente; pero, a saber que el prototipo de fusil en cuestión estará dispuesto para realizar las pruevas a principios del año que viene.—Efe.

Cohete japonés de seis toneladas

Tokio, 12.—Un cohete japonés de seis toneladas de peso, con diferentes instrumentos de investigación, ha sido lanzado al espacio a una altura superior a los 600 kilómetros.

El cohete «Lambda 2», de dos fases, ha sido construído en el centro de ingeniería industrial de la Universidad de Tokio. El lanzamiento se efectuó en la base de pruebas cercana de Kagoshima, en la parte sur del archipiélago japonés.

Diseñado para obtener información en la atmósfera superior para el proyecto de investigación del «año internacional de tranquilidad solar», el cohete transmitió por radio sus datos durante diez minutos y 45 segundos.—Efe.

El premio "Adonais" de poesía 1963

Lo ha ganado Félix Grande con su libro "Las piedras"

Madrid, 12. — El premio «Adonais», de poesía 1963, ha sido otorgado a Félix Grande por su libro «Las Piedras».

Esta tarde se falló el premio en la librería «Rialp». También se otorgaron dos accésits, uno a Manuel Alvarez Ortega, de Córdoba, traducto de poesía francesa y el otro a Elena Andrés. Los finalistas fueron diecisiete.—Cifra.

Aniversario de la boda de Cervantes

Acto en Esquivias (Toledo)

Esquivias (Toledo), 12.—Se ha celebrado hoy en esta localidad el 379 aniversario de la boda de don Miguel de Cervantes con doña Catalina Palacios. En la misma iglesia donde se celebrará la boda fue mostrado a los asistentes al acto la partida de matrimonio.

Más tarde, en un acto cultural, pronunciaron discursos el alcalde accidental de Esquivias, don Angel Hermida, el escritor cubano don Gastón Baquero; el catedrático don Joaquín de Entrambasaguas y el subdirector general de Difusión, señor Benítez Lumbreras, que presidió el acto en nombre del ministro de Información y Turismo.

Por último, actuaron en una exhibición folklórica los Coros y Danzas de Colombia, Nicaragua y Mora de Toledo.—Cifra.

Más de 64 millones de pesetas, valor del pescado desembarcado en Vigo en noviembre

Vigo, 12. — Durante el pasado mes de noviembre fueron desembarcados en el Berbes 4.787.000 kilogramos de pescado, con un valor en lonja de 64.450.000 de pesetas.

La especie de mayor rendimiento fue la sardina.—Cifra.

NO-DO DE SUCESOS

Muere en accidente de circulación el alcalde de Arahal

En Motril (Granada) fallece un marinero en accidente de trabajo

Certificaron la defunción de una señora en Londres, pero «el cadáver» respiraba

MUERE EN ACCIDENTE DE CIRCULACION EL ALCALDE DE ARAHAL

Alcalá de Guadaira, 12.—Resultó muerto en un accidente de circulación, el alcalde de Arahal, don Gabriel Mengibar Ruiz.

El suceso ocurrió, en las primeras horas de la madrugada en la carretera de Sevilla-Málaga-Granada.

El vehículo matrícula de Sevilla, 50.709 que conducía el señor Mengibar Ruiz, al parecer sufrió un reventón en la rueda delantera izquierda, y fue a chocar violentamente contra un árbol; salió despedido el coche a otro árbol, y por último quedó empotrado en una alcantarilla, completamente destrozado.

En el vehículo viajaba también, Manuel Seburido Martín, de 30 años, soltero, empleado de Banca y con domicilio también en el pueblo de Arahal, que sufre heridas de pronóstico reservado.

Las autoridades judiciales y la Guardia civil, se personaron rápidamente en el lugar del hecho.—Cifra.

UN MARINERO FALLECE EN ACCIDENTE DE TRABAJO

Motril (Granada), 12.—Ha perecido en accidente el marinero preferente del mercante «Aramil» Juan María Costa Casais, de 43 años de edad, casado, natural de Panches (La Coruña). Cuando se hallaba pintando la cara de proa del puente del barco, se cayó sobre cubierta y después al muelle. Ingresó cadáver en una clínica.—Cifra.

CERTIFICARON SU DEFUNCION, PERO NO HABIA MUERTO

Londres, 12.— Un auto-ambulancia ha tenido que ser enviado a toda prisa al depósito de cadáveres del distrito suburbano londinense de Xilburn con el fin de recoger y traer de nuevo al hospital a una mujer, que creyéndosela muerta, había sido colocada en ataúd y se estaba disponiendo ya su próximo entierro.

Dos internos del centro mortuorio descubrieron que la presunta difunta, Miss Elsie Waring, de 35 años de edad, aun respiraba cuando la llevaban en el ataúd a otro aposento del depósito de cadáveres. Arte el descubrimiento, a un tiempo afortunado y macabro, se han apresurado los médicos a devolverle de nuevo al hospital donde fue internada ayer después de habérsela encontrado inconsciente en su apartamento.

Parece ser que se trata de un caso acentuado de catalepsia. Los facultativos del centro sanitario donde se «certificó la defunción» de Miss Waring, que son objeto de duras críticas, han soslayado, hasta ahora, hacer declaración alguna —Cifra.

UN CAMION SE DESPEÑA EN SANTANDER Y MUERE EL CONDUCTOR

Reinosa (Santander), 12. — El conductor de un camión que cayó por un barranco de 60 metros murió en el accidente y no ha sido identificado.

Le acompañaba en la cabina la joven Herminia Fernández Rodríguez, de Landueno, que sufre lesiones de pronóstico reservado.

Cerca de Pesquera en la carretera de Palencia-Santander, el camión B-327.026 cargado de carbonilla sufrió rotura de frenos alcanzando a otro camión cargado con madera. El camión matrícula de Barcelona por efectos del golpe cayó por un barranco y no se ha encontrado aun la documentación que permita identificar al conductor muerto en el acto. El camión es propiedad de Julio y Felipe Domínguez, con domicilio en Justa de Comercio, 21, de la Ciudad Condal.

El otro vehículo sufre averías pero ni su conductor ni el ayudante sufrieron daños.—Cifra.

TEMBLOR DE TIERRA EN ITALIA

Ancona (Italia), 12.—Un temblor de tierra ha sacudido la región centro-oriental de Italia, provocando el pánico entre la población. No se han registrado víctimas y los daños han sido muy ligeros.

En Macerata, a pocos kilómetros de Ancona, las monjas evacuaron a los huérfanos de un instituto, al producirse resquebrajaduras en los muros del mismo.

En Ascoli Picano hubo tres sacudidas.—Efe.

APARECEN 50.000 LIBRAS DEL ATRACO AL CORREO

Londres, 12.—Merced a una llamada anónima a la policía han sido encontradas 50 mil libras esterlinas, procedentes del famoso atraco al correo de Glasgow, en una cabina telefónica de Great Dovec Street, una calle de esta capital.

Los billetes, en su mayoría de cinco libras, se encontraban dentro de dos sacos viejos.—Efe.

SIETE PERSONAS MUERTAS A CONSECUENCIA DE DOS EXPLOSIONES

Manila, 12.—Siete personas han resultado muertas en dos explosiones accidentales registradas esta mañana en puntos distintos de esta capital.

Seis operarios de una factoría de oxígeno murieron al hacer explosión un tanque de agua en la ciudad de Dagipan y un obrero de una compañía de aceros murió en una explosión en el patio de la propia fábrica.—Efe.

M.C.D.2022

El repórter en la calle

Bernardo Nolet, el primer pintor de raza negra, que expone en Palencia

Su pintura son cuadros vivos del Africa donde nació

Con mucho éxito expone estos días en el Café «Guinea», de esta capital, su colección de guaches, el pintor de color Bernardo Nolet. Creemos que es el primer pintor de esta raza que expone en Palencia.

Nolet, tiene 30 años, nació en Leopoldville, capital del ex Congo belga, y su preparación artística es grande, como también lo es su devoción por la pintura, que él cuida y mima, como si fuese uno de sus mejores tesoros, hasta conseguir delicadas obras de arte, que atraen y encantan por su belleza, expresión y colorido; también por la agilidad de su trazo, que adquiere inusitado dinamismo y viveza, y por su originalidad.

Hemos visto la exposición de Nolet. Toda ella es como vivos trozos del Africa inmensa y misteriosa, del Africa de las selvas y de los «tan-tanes».

Bernardo Nolet es un enamorado de su tierra. Ama el suelo que le vio nacer, las gentes que le rodearon, las circunstancias de un mundo, extraño para nosotros, pero lleno de color y de viveza para él, que, agudísimamente, con excelente técnica y acusada sensibilidad artística, plasma sugestivamente en estos cuadros plenos de plasticidad y ritmo.

La pintura de Nolet es la pintura de Africa. Todo su exotismo, todo su pintoresquismo, todo su misterio y duende, se plasman por el joven artista en estos cuadros, que llevan impreso, sobre todo, el sello de su estilo personalísimo.

Con Bernardo Nolet hemos charlado brevemente de su vida y de su obra. Apenas habla español. Por lo que hemos de echar mano de nuestro francés de Bachillerato, para ir pergeñando el diálogo.

—¿Por qué se dedicó a la pintura, Nolet?

—Porque quería decir con las manos todo ese mundo de sugerencias africanas que me entraba por los ojos. Soy un enamorado de Africa, de sus paisajes, de sus gentes, de sus costumbres, de sus bailes, y esto necesitaba un medio de expresión para cantarlo. Yo utilicé el de la pintura.

—¿Desde cuando pinta?

—Desde niño. Hacía siluetas, componía cuadros, y, después, perfeccioné mis estudios en el Centro de Arte de Leopoldville y en el de Gabón, en el antiguo Congo Francés, bajo la dirección, en ambos casos, de religiosos misioneros católicos.

—¿Cuantas exposiciones ha realizado?

—Alrededor de diez. Las primeras en Leopolville y Gabón; después en Canarias, Sevilla, Málaga, Zamora, Valladolid, Norte de Africa, etc. Ahora Palencia, y, después, iré a París, Suiza, Alemania y España, otra vez.

—¿Reside en España?

—Sí, en Murcia, desde hace dos años; ya estoy nacionalizado español y pienso casarme aquí, con una española. Mi hermano, que reside en el Congo, con mi madre, está casado con una belga.

—¿Vive usted de la pintura?

—Sí. Pinto mucho y vendo bien; de 500 a 1.500 pesetas, cada cuadro.

—¿Solo temas africanos?

—Casi exclusivamente. La plasticidad y vida de ese paisaje me atrae profundamente. Y creo que es uno de los motivos menos tratados y más interesantes para la pintura.

—¿Ha visto los museos españoles?

—El Prado varias veces.

—¿Sus pintores favoritos?

—De los españoles Velázquez y Goya; también el Greco.

—¿La mejor plaza para vender cuadros?

—Por lo que a mí se refiere, Canarias.

—¿Alguna otra afición?

—El complemento de ésta, la fotografía. Pienso especializarme más en ella, para establecer, dentro de unos años, un laboratorio en Madrid.

—¿Pintura o fotografía?

—Yo amo la pintura, pero si ésta no me da para vivir, recurriré a la fotografía.

—¿Satisfecho en Palencia?

—Sí, como en cualquier lugar de España.

—Au revoir, Nolet. Y buen mercado.—F. BUISAN.

Cortefiel, es exclusiva de CASA MARTIN. Abrigos, gabardinas, trincheras, trajes
Mayor, 86. — Teléfono 3296
PALENCIA

La vida en la Región

Satisfacción en Burgos y Santander por la creación de las Escuelas de Ingenieros y Ayudantes de Obras Públicas

El plan de urbanización de Logroño aprobado

BURGOS

SATISFACCION POR LA CREACION DE UNA ESCUELA DE AYUDANTES DE OBRAS PUBLICAS.—Muy honda y jubilosa satisfacción ha causado en Burgos el acuerdo adoptado por el Consejo de Ministros, presidido por S. E. el Jefe del Estado, de crear en Burgos una Escuela Técnica de Ayudantes de Obras Públicas, que será la segunda de su especialidad en España.

También se ha recibido con general contento la noticia de la aprobación del proyecto del edificio para la Escuela de Peritos Aparejadores.

Las primeras autoridades burgalesas han cursado mensajes de gratitud y adhesión al Caudillo, y ministros de Educación Nacional y de obras Públicas, y también telegramas de reconocimiento al subsecretario de Obras Públicas y al director general de Enseñanza Técnica, por estas fundaciones y ayudas docentes que tanto benefician a Burgos.

VISITA DEL ASESOR NACIONAL DE LA FEDERACION DE ANTIGUOS ALUMNOS MARISTAS.—Ha llegado a Burgos el Reverendo Hermano Manuel Rodríguez, asesor nacional de la Federación de Antiguos Alumnos Maristas, quien durante su estancia en la ciudad asistirá a diversos actos, entre ellos la imposición de insignias a alumnos, la Junta de las cuatro Asociaciones Maristas burgalesas (Liceo Castilla, Círculo Católico de Obreros, San Antonio y Serramagna) y otras veladas artístico-culturales.

Es posible, que, a sus instancias, se celebre el próximo año en Burgos una magna asamblea de Antiguos Alumnos Maristas, pertenecientes a toda la provincia Marista de Castilla.

LOGROÑO

EL PLANO URBANISTICO APROBADO POR EL AYUNTAMIENTO.— El Ayuntamiento de Logroño, en la última sesión plenaria celebrada, aprobó un amplio y completo plan de urbanización de la ciudad, cuya importancia es obvia.

El presupuesto total aproximado de esta urbanización arroja la cifra de 279.000.000 de pesetas, distribuida en la siguiente forma:

En pavimentos, 150.000.000; en red de aguas, 47 millones; en alumbrado, 42; y en alcantarillado, 40.

Este vasto plan prevé también la construcción de un matadero, valorado en 5 millones de pesetas, lo que hace elevar el total del presupuesto a 284 millones de pesetas.

SANTANDER

JUBILO EN LA CIUDAD POR LA CREACION DE LA ESCUELA DE INGENIEROS DE CAMINOS, CANALES Y PUERTOS.—Con gran júbilo se ha recibido en todos los medios oficiales y público la creación de la nueva Escuela de Ingenieros de Caminos, Canales y Puertos, en esta ciudad, acordada en el último Consejo de Ministros.

Se dice que, para esta fundación, a Santander le ha sido favorable la comparación con otras provincias, pues su hinterlad engloba, en un radio de 300 kilómetros, las principales ciudades de la mitad septentrional de España, y las autoridades santanderinas consiguieron que se impusiese la privilegiada situación de esta ciudad, para dicho establecimiento docente superior.

Entre otros establecimientos públicos, el Ayuntamiento de Santander recibió la noticia con marcada satisfacción y como reflejo de ella, que era la satisfacción de la provincia entera, engalanó el Palacio Municipal con la enseña nacional y reposteros.

VALLADOLID

EL DIA 13 SE INAUGURARA LA I ASAMBLEA PROVINCIAL DE TURISMO. — Del 13 al 16 del presente mes, se celebrará en Valladolid la I Asamblea Provincial de Turismo. Intervendrán en la misma los 36 representantes de las zonas en que se ha dividido la provincia y otros treinta de libre designación del presidente de la Junta, además de los miembros de la Junta Provincial de Información, Turismo y Educación Popular.

Constará la asamblea de comisiones de trabajo y plenarias, que se celebrarán en el Ayuntamiento. A la clausura se anuncia la asistencia del director general de Promoción del Turismo, habiendo aceptado el ministro de Información y Turismo señor Fraga Iribarne, la presidencia de la Comisión de Honor.

Recuerdos viejos

HACE 50 AÑOS

NOTICIAS DEL DIA 13 DE DICIEMBRE DE 1913

TITULO.—En este Instituto se ha recibido el título de Bachiller, a favor de don Julio de la Torre Martín.

DIRECTOR DE LA BANDA DE MUSICA. — En carta recibida de Irún, se comunica por el Ayuntamiento de aquella capital que, en la sesión celebrada por el mismo, eligió por unanimidad director de la Banda Municipal de la villa al actual director de la Banda Municipal de Palencia, D. Manuel Gonzalo Soto, entre los seis concursantes que se presentaron.

JUZGADO MUNICIPAL.—Han sido nombrados adjuntos para formar parte del Tribunal del Juzgado Municipal de esta capital, durante el próximo bienio, los siguientes señores:

Don Crisógono Gregorio Cacharro, don Cándido Fernández Aguado, don Alvaro Cabeza Pérez, don Román Larrén Pérez, don Francisco Bahamonde Villamuriel, don Lino González González, don Rufino Retuerto Fernández, don Pancracio Arranz Rueda, don Laureano Alcoceba Alonso, don Valeriano Aguado Aguilar, don José Pedrosa García, don Francisco González de Medina, don Isabelino Godón Prieto, don José Calvo Barrios, don Santiago Ruiz Mota, don Honorio Peláez Ortiz, don Román Alegre García, don Cecilio Obregón Martínez, don Nemesio Bueno Sáez, don Francisco Arroyo Martínez, don Antonio Cossío García, don Ricardo Beltrán Duque, don Audaz Acera Lanchares y don Francisco Mesonero Chamorro.

LA REINA MADRE VISITA EL CUARTEL INCENDIADO.—El pasado día 5 se declaró un violento incendio en el cuartel que tiene el regimiento mixto de ingenieros en El Pardo.

El fuego se inició cerca de las nueve, quedando el cuartel prácticamente destruído.

La reina madre, doña María Cristina, estuvo en El Pardo, informándose de los daños ocasionados.

La augusta señora pagó el rancho a los soldados de ingenieros, afectados por este siniestro.

EL GOBERNADOR CIVIL.—Publica el periódico «Regeneración», de Jaén: «Anoche, en el correo, y acompañado de su distinguida familia, salió con dirección a Palencia, el gobernador civil de aquella provincia don Luis Fernández Ramos.

Muchos de los numerosos amigos que el Sr. Fernández Ramos tiene en Jaén, acudieron a la estación a tributarle una cariñosa despedida. Antes de continuar su viaje a Palencia, el Sr. Fernández Ramos se detendrá un par de días en Madrid».

A LOS CAZADORES.—Firmada por don José C. Barrios, don Marciano Izquierdo, don José D. Amárica, don Federico P. Junquitu, don Federico Ramírez, don Francisco Bleye, don Albano Villafañé, don Fernando Moreno y don Anastasio García, se ha publicado la siguiente nota dirigida a los cazadores.

«La junta directiva de la Sociedad de Cazadores, dada la importancia grandísima que representa el funcionamiento de las sociedades de cazadores, como lo demuestran los resultados que estas sociedades dan en provincias, donde funcionan con todo rigor, ruegan a todos aquellos a quienes parezca simpático y beneficioso este organismo, se inscriban como socios, pudiendo hacerlo en la armería de don Félix Panojo, durante el mes corriente».

SALON NOVEDADES.—En varios sitios de la ciudad se han fijado unos carteles en los que la empresa del nuevo teatro-cine de esta capital «Salón Novedades», anuncia su inauguración para dentro de la actual semana.

Parece ser que la apertura tendrá lugar el próximo sábado.

La empresa tiene en proyecto un amplio y variado programa, tanto de cine como de teatro, para la temporada, con las más modernas películas, y actuación de famosos artistas, entre ellos el duo cómico «Los Sanna Maneini»; la canzonetista Matilde Aragón, la pareja de baile Sevilla-Marina y Las Isabelitas, el ventrílocuo Gran Juliano, etc.

Entre el público palentino reina el natural interés por la próxima inauguración del segundo coliseo fijo con que ha de contar la ciudad, y que se abre en lo más céntrico de nuestra calle Mayor.

EL REGRESO DE LOS REYES.—De Londres ha recibido el Sr. Dato un telegrama, en el que se dice que SS. MM. los reyes de España don Alfonso XIII y su augusta esposa doña Victoria, han salido de la capital inglesa con destino a París, desde donde regresarán a España.

Dietario

Viernes 13 de Diciembre de 1963

SANTORAL. — Santos: Lucía, virgen; Eustracio, Auxencio, Eugenio, Mardaria, Orestes, Antioco, mártires; Audverto, obispo; Judaco, presbítero; Otilia, virgen.

(Misa: De Santa Lucía. Color: Rojo).

Sale el sol a las 7'29 horas y se pone a las 16'49 horas. Sale la luna a las 4'48 horas y se pone a las 15'27 horas. Luna nueva el 16.

REFRAN: Diciembre mojado y enero helado.

EL TIEMPO EN PALENCIA

Barómetro: A las 18 de ayer, 694'9. A las 8 de hoy, 695'1. — Temperaturas: Máxima de ayer, 10'4. Mínima de hoy, 3'0. — Dirección del viento: A las 18 de ayer, N. E. A las 8 de hoy, W. — Lluvia, 1'0. — Humedad relativa media, 83 por 100.

ARTICULOS DE ESCRITORIO, EN I. G. DIARIO-DIA

EFEMERIDES. — 1204: Muere Maimónides. — 1466: Muere el escultor Donatello. — 1545: Apertura del Concilio de Trento. — 1925: Muere don Antonio Maura.

DIARIO DE AVISOS

FARMACIAS DE GUARDIA.—Durante la semana están de guardia las siguientes:

ZONA NORTE: La de don Mariano Atienza Acitores (Mayor, 31).

ZONA SUR: La de don Enrique Junco Calderón (Avda. de Valladolid, 4).

Independiente de éstas permanecerá de guardia permanente la farmacia de don Anastasio Arenal (Paseo del Otero, 91).

REGISTRO CIVIL

NACIMIENTOS. — Ricardo Balbás Rojo, de José Luis y María de los Milagros; Pedro Bores Valbuena, de Juan y Severina.

DEFUNCIONES. — Martina Lorenzo García, de 69 años, soltera, Sanatorio San Luis; Honorato Hinojal Díez, de 74 años, viudo, Asilo de Ancianos.

CUPON PRO CIEGOS

Lista del número premiado del «Cupón Pro Ciegos», correspondiente al sorteo celebrado el día 11 de diciembre de 1963.

Premiado con 250 pesetas, número 174, y con 25 pesetas, todos los números terminados en 74.

BOLSA Y FINANZAS

Cotizaciones de los mercados de valores e impresiones de la jornada facilitadas por el BANCO DE BILBAO y la AGENCIA CIFRA Correspondiente al día 12 de diciembre de 1963

BOLSA DE MADRID

Madrid, 12.—Con la misma tónica de flojedad, retrocesos en los cambios de todos los sectores y negocio muy corto, ha transcurrido la tercera jornada bursátil de la semana.

Las bajas más acusadas correspondieron a Unión y Fénix, con 100 enteros, 8 Azucarera y 5 Dragados; y en las alzas, únicamente Altos Hornos, que sube 6 enteros.

Al cierre predominio de papel.—Cifra.

BOLSA DE MADRID

BANCOS: Exterior, 555.—Central, 1.021.—Banesto, 1.084. — Hispano, 915.—Rural, 275.—Popular, 728.

ELECTRICAS: H. Española 361.—Sevillana, 211,75.—Madrileña, 250.—FECSA, 306.—Fenosa, 272.—Leonesas, 199.—Reunidas Zaragoza, 180.

SIDEROMETALURGICAS: Auxiliar FF. CC., 129.—Material y Construcciones, 100.—Fasa, 590. — Altos Hornos, 125.—Santa Ana, 91.

MINERAS: Duro-Felguera, 103.—Rif, 360.—Ponferrada, 600.

QUIMICAS: Industrias Aragonesas, 175.—Explosivos, 247.—Petróleos, 546.—Hidro-Nitro, 114.

CONSTRUCCIONES E INMOBILIARIAS: Dragados y Construcciones, 335.—Inmobiliaria Metropolitana, 183.—Urbis, 94.—Hidrocivil, 79.—Encinar de los Reyes, 53,50.

ALIMENTACION: Ebro, 488.—El Aguila, 678.—General Azucarera, 160.

TEXTILES: Fefasa, 105.—Sniace, 927.

VARIAS: Campsa, 172.—Telefónicas, 171.—Marconi, 110.—Metro Madrid, 189.

BOLSA DE BILBAO

Bilbao, 12.—Ha continuado en la Bolsa de Bilbao la depresión de ayer, aun cuando en la sesión de hoy las diferencias negativas han revestido menos importancia. Sigue operándose dentro de límites de corto negocio y al cierre salía dinero para bastantes valores.—Cifra.

BANCOS: Banco de Bilbao, 1.095.—Banco de Vizcaya, 1.080

NAVEGACION: Naviera Aznar, 111.—Naviera Bilbaína, 118.

QUIMICAS: Papelera Española, 368.

VARIAS: Vascongados, 101.

SIDEROMETALURGICAS: Altos Hornos, 123.—Babcok Wilcox, 224,50.—Basconia, 177.—Euskalduna, 122.—Cerrajera de Mondragón, 274.

ELECTRICAS: Iberduero ord., 400.—Viesgo, 235,50.—R. Zaragoza, 181.

BOLSA DE BARCELONA

Barcelona, 12.—Mercado indeciso, el celebrado en la Bolsa de hoy, especialmente en el corro de acciones, donde las operaciones tuvieron algo más volumen que el día precedente, aunque no abarcaron tantos valores.—Cifra.

Petróleos, 550.—Explosivos, 251.—Cros, 305.—La Maquinista, 91.—Aguas Barna, 303.—Motor Ibérica, 1.630.—C. Metálicos, 504.—Tabacos Filipinas, 514.—Sansón, 281.—Asland, 365.—Industrias Agrícolas, 453.

BANCO DE BILBAO
Banca. — Operaciones de Bolsa. — Pago de negociables de trigo
Mayor Pral., 19. — PALENCIA

BANCO DE SANTANDER
Fundado en 1857
Caja de Ahorros
Mayor Pral., 21 PALENCIA
Banca - Cambio - Bolsa

BANCO CASTELLANO
Fundado en 1900
Toda clase de operaciones de Banca - Pagos S. N. Trigo
Don Sancho, 3 Telfs. 2086 y 2731

SUCESOS LOCALES

CIRCULACION. — En la Casa de Socorro curaron varias lesiones leves a Saturnino de la Pisa Fernández, de 64 años, domiciliado en el núm. 22 de la barriada de José Villagrá. Le fueron ocasionadas tales heridas, cuando circulaba en bicicleta por la Avenida de Casado del Alisal, al tratar de adelantarle un turismo, sin apercibirse el conductor, Donaciano Pastor García, industrial residente en Soto de Cerrato, que en sentido contrario se acercaba otro vehículo. Del suceso se ha dado cuenta al Juzgado Municipal.

—También en el Paseo de Victorio Macho acaeció otro accidente parecido, al tratar de adelantar un motocarro al ciclista José Ferrán Ruesgas, de 46 años, con residencia en la calle de San Antonio número 26. El ciclista cayó al suelo, produciéndose heridas leves. Fue atendido por el conductor del motocarro, que no facilitó su nombre al lesionado, pero que éste ha indicado en la Comisaría de Policía que se trataba de un vehículo con la matrícula de Palencia, número 9.365. También se puso este hecho en conocimiento de la autoridad competente.

GAMBERROS.—Compareció en la Comisaría Martín Areñas Villa, mayor de edad, para denunciar a dos individuos, llamados Marcelo Moro y Claudio Marcos, porque, según sus manifestaciones, con cierta frecuencia vienen molestando a una hija del compareciente con palabras soeces y groseras. Ha facilitado otras señas de ambos individuos, de cuyo comportamiento se ha dado cuenta a la autoridad judicial.

LESIONADOS. — El personal de servicio en la Casa de Socorro, ha prestado asistencia médica a los siguientes:

José Farrán, de 46 años, contusión en la región torantérea izquierda, otra en el codo, otras erosivas en el quinto espacio interdigital de la mano izquierda y muñeca, por accidente de circulación.

Marciano Ruiz, de 56 años, contusión en la muñeca izquierda con probable fractura cerrada del colles, por caída.

María Isabel de la Cruz, de dos años, contusión en el dedo meñique de la mano derecha.

Saturnino de la Pisa, de 65 años, contusión en el muslo izquierdo y lesión en la rodilla derecha.

PANORAMA ECONOMICO

LAS INDUSTRIAS NACIONALES DERIVADAS DE LA PESCA. LOS BENEFICIOS DEL REGIMEN DE REPOSICION DE ALGODON. MAS AUTOMOVILES DE IMPORTACION. — LA LUCHA CONTRA EL «DUMPING». — CIFRAS EN CARPINTERIA, EMBALAJES Y MUEBLES. — EL MERCADO INTERNACIONAL DE METALES.

MADRID. — (Servicio especial de ARGOS. Prohibida su reproducción).

Según datos oficiales facilitados por el Instituto Nacional de Estadística y cerrados al 31 de diciembre de 1961, la industria conservera de pescado absorbió alrededor de las 890.000 toneladas de peces, 12.100 toneladas de hojalata, 10.840 toneladas de aceite y 17.500 toneladas de sal. Consumió asimismo, 18 millones de kilovatios-hora de electricidad. La potencia total de la maquinaria instalada en dicha fecha, era de cerca de los 100.000 CV. Todos los pesos que se indican, son netos, y los valores en fábrica, no en el mercado.

El Ministerio de Comercio publicó recientemente en el "Boletín Oficial", una Orden por la que se otorgan los beneficios del régimen de reposición del algodón floca, a los 190 industriales cuya relación se detalla en dicha orden. Se indica que la exportación habrá de preceder a la importación y que tendrán derecho a la reposición, las exportaciones de manufacturas de algodón efectuadas con posterioridad a la fecha de publicación de la citada Orden.

Parece ser que los franceses y los alemanes —y posiblemente los ingleses— están realizando gestiones actualmente, cerca de las autoridades comerciales españolas, para que se les aumenten en nuestro país los cupos de importación de automóviles. Indudablemente, Francia lo conseguirá al menos, ya que existe la posibilidad de que nos compren más cantidades de vino en próximas fechas. Todo ello repercutirá innegablemente, sobre los precios en el mercado del automóvil, forzándoles más a la baja.

Una comisión interministerial de Comercio, Hacienda e Industria, estudiará las importaciones a precios anormalmente bajos, según se indica oficialmente. Las firmas privadas, igual que las autoridades comerciales o sindicales, podrán formular las acusaciones, que estimen pertinentes a dicha Comisión. La Comisión Investigadora, presentará sus conclusiones al Ministerio de Comercio, que antes de resolver, escuchará a la producción nacional y a los importadores. Recordaremos al respecto, que la Ley arancelaria española, permite al Gobierno aplicar derechos antidumping o compensadores, cuando las exportaciones a nuestro mercado se determina que son realizadas a precios anormalmente bajos.

La estadística referente a 1962, última de la que se poseen datos completos, en el ramo de carpintería, embalajes y muebles, abarcó 24.467 unidades de trabajo. Valores de producción, 5.800, 1.801 y 4.396 millones de pesetas respectivamente. La mayor actividad correspondió a la carpintería. El embalaje ha cedido bastante, porque el cartón continúa invadiendo los mercados del envase para la exportación.

En el influyente mercado internacional de metales de Londres, la situación es la siguiente: el estaño continúa con sus bruscos movimientos oscilatorios en los precios; el plomo, muy indeciso, oscila ligeramente, y el zinc y el cobre, se muestran algo más sostenidos. En cuanto al mercurio, nada de particular.

JOSE-LUIS BARCELO

Delegación Provincial de Abastecimientos y Transportes de Palencia

CIRCULAR NUMERO 37/63

COMERCIO DEL ARROZ

Habiéndose rectificado por Comisaría General algunos errores padecidos al insertar la Circular 15/63, regulando el comercio interior de arroz, quedan modificados igualmente los artículos segundo y tercero de la número 35/63, publicada por esta Delegación Provincial en el «B. O. de la Provincia» número 147, de fecha 9 de diciembre en curso, en el sentido de que el precio máximo de venta al público para el arroz de «regulación», sea 11'70 pesetas kilogramo y el margen de detallista 0'75 pesetas kilogramo, en lugar de 0'70.

Palencia 11 de diciembre de 1963. —El Gobernador Civil, *Vicente Asuero y Ruiz de Arcaute.*

anuncios por palabras

Automóviles

ALQUILER sin chofer, Seat 600, Seat 1.400 C. Ultimos modelos. Autos Espi. Avenida Cuba, 8. Teléfonos 1764 y 2311.

AGENCIA España. Academia conductores, enseña mejor, aprueba antes. Don Sancho, 16. Teléfono 2258.

AUTO escuela Carmelo: La organización más completa para aprender a conducir (Junto al Banco Santander).

VENDO camión Pegaso 7 toneladas. Para tratar, en La Serna. Benjamín Blanco.

VENDO automóvil americano, perfecto estado, toda prueba, barato, facilidades de pago, un año sin intereses. Rizarzuela, número 24, 7.º, centro.

VENDEMOS camiones usados, varias marcas y tonelaje; muchas facilidades. Informes, Muñoz. Auto Repuestos Palencia.

Compras

COMPRA de papel, chatarra, baterías, cubiertas y metales. Dr. Cajal, 3. Teléfono 3805 (Junto a San Lázaro).

PATATAS, compro. Joaquín Aguado. Almacén Puente Mayor, carretera Collantes. Vendo menudas pienso. Teléfono 1508.

Fincas

SE VENDE casa dos plantas, con solar, pisos libres. Avenida Valladolid; y solar 2.900 m2, Tercer Barrio Cuarteles. Informes, "El Trust del Mueble».

Ganados y aves

VENDO 500 ovejas de vida, bien seleccionadas, entre éstas, 160 paridas, con lechazos de saca o cambio por ovejas o corderas de carne. Lucas Infante. Paredes de Nava.

VENDO dos mulas. Piña. Francisco González.

CERDOS, vendo, desde el destete al sacrificio. Félix González. Frómista.

VENDO 10 ovejas madrigales. Valdespina. Alejandro Quirce.

POR DEJAR la labranza vendo mula media edad, 4 dedos. Antonino. Villaumbrales.

VENDO 3 jatos de 400 kilos. Julián Gijón. Paredes de Nava.

SE VENDE vaca segundo parto. Avenida Madrid, calle Sebastián Elcano, núm. 9. Aurelio Doncel.

VENDO novilla recién parida, con la cría. Tercer Barrio de los Cuarteles. Anastasio López.

VENDO cerdos al destete. Andrés Gutiérrez. Barrio del Cristo. Pescadería.

VENDO dos cerdos cebados. Ramiro Arconada. Carretera Villalobón, kilómetro 2.

POLLOS carne pesados y semipesados, pollitas todas edades, estirpes americanas. Comercial Avícola. República Argentina, 16.

¡**SERVIDORA DOMESTICA!** «Cocina, Cortes y Cultura General», son las clases que tendrán máxima preferencia en el curso de Formación Profesional que para ti organiza la Sección Femenina.

VENDO cerdo 115 kilos. Daniel. San Mamés.

VENDO par mulas nueve años, cuatro dedos, toda prueba. Tratar, Gumersindo López. Páramo de Boedo.

SE VENDEN 100 ovejas, dos yeguas y un macho. Julián León. Santa Cecilia.

VENDO cerdos destete. Calle Numancia, 17. (Barrio San Antonio).

VENDO dos cerdos para ceba. Calle Churruca, núm. 11. El Cristo.

SE VENDEN cerdos de destete. Camino Viejo de Husillos, Los Tres Pasos. Indalecio Revuelta.

Maquinaria y Reparaciones

HUSILLOS para lagares. Desgranadoras de maíz. Cortarraíces. Arados de todos los tipos con vertederas triplex. Sembradoras de botas y ballestas. Cubresemillas. Gradas de estrellas. Rastras o trilladeras. Cultivadoras de tractor y mulas. Almacenes maquinaria Ortega y Ortiz de Zárate.

NEUMATICOS, correas de ventilador, correas trapezoidales Navamuel Casado del Alisal, E. Teléfono 1937.

NIVELADORAS, rodaderas, arados, gradas de discos y rejas para tractor, rastras, molinos, desgranadoras, tornillería, correas, cojinetes, poleas, básculas, aceites, recambios. Almacenes Pinacho.

ARADO REVERSIBLE, seminuevo, vendo en Osornillo. Irene Ramos.

VENDO bidisco reversible y bisurco fijo. Justi. Magaz.

VENDO molino moledor mazorcas, 3 H.P., barato. Jesús Pérez. Carrión.

Pérdidas

PERDIDA llavero con llaves. Se gratificará en Garaje Espino.

Transportes

PORTES furgoneta, buenos precios. Teléfono 3850. Bar Timin. Lozano.

Trabajo

FOTOCOPIAS de documentos, entrega en el acto. Fernando.

IMPORTANTISIMO. Gane 50 ó más pesetas diarias trabajando en su casa horas libres, hombres, mujeres, cualquier edad. Para informarles, mande tres pesetas sellos. Apartado 124. León.

SE OFRECE tractorista, plena confianza. Santa Cruz de Boedo. Pablo Guerra.

NECESITO ayudante vaquero. Emilio Martínez. Allende el Río (huerta).

SE NECESITA sirvienta, buen sueldo. C. Mayor, 63, primero.

SEÑOR solo necesita sirvienta, calle García Morato, 2.

NECESITO aprendiz ultramarinos. Merino. Teniente Andrés Velasco, número 10. Palencia.

SU TABARDO de piel descosido y descolorido, quedará como nuevo en Zapatos Segarra. Mayor, 6

SE OFRECE pastor. Valdeolmillos. Cayetano San Mamés Alonso.

Traspasos

TRASPASO Bar Cafetería, con vivienda, muy pocos gastos. Informes, Angel Laso. San Juan de Torres. (León).

TRASPASO bar, buenos beneficios, amortizable diez meses. Bodegas San Miguel.

OCASION: Por no poderlo atender, se traspasa cantina, almacén de vinos y piensos, con cuadras amplias y pajares; una huerta y tierra de fanega al pie de casa y lado carretera; 20 fanegas de tierra y dos de pradera, éstas en venta, con facilidades de pago. Tratar, Fidel García. Rebolledo de la Torre (Burgos).

Varios

URALITA. Placas para tejados, tuberías, presión-Drena y ligera, fibromármol, depósitos, canalones, etc. Uralita. Agencia Oficial de Ventas: Avenida José Antonio, 17. Teléfono 1455. Palencia.

SE VENDEN fincas rústicas y urbanas y un compresor de 2 caballos. Para tratar, Mariano González. En Saldaña.

VENDO 2.000 kilos paja lentejas y cerdo 10 arrobas. Rivas de Campos. Marcelo Campo.

VENDO 7.000 kilogramos titarros, 5.000 lentejas francesillas, 1.000 castellanas; 25.000 paja negra. Buena partida madera larga, nueva; aperos labranza y chatarra. Villasirga. H. Garrachón.

Vehículos

VENDO tractor Ford Barreiros, toda prueba, buen uso. Tratar, Jesús Romo. Castil de Vela.

VENDO tractor «Fiat», 40 caballos, poco usado. Talleres Espino Palencia.

Ventas

NOVIOS, vuestros muebles en "El Trust del Mueble". Detrás del Gobierno Civil.

PIENSOS compuestos "Z", concienzudamente preparados, al servicio del avicultor y ganadero; ganadero de ovejas, pruebe. Comercial Avícola. República Argentina, 16. Palencia.

TEJAS, madera, puertas y ventanas de derribo. José Antonio, 15.

VENDO leña de roble y esteja en el monte de Ledigos, propiedad de Gaspara Domínguez. (María Ovejero, General Franco, 4. Palencia).

ATENCION: carne para matanzas, de novillo a precios muy afinados en la nueva carnicería. Tino. Calle Teniente Velasco, núm. 11 (Parada coches Moreno), no confundirse nueva carnicería.

VENDO alfalfa, 10.000 kilos. Barbería Litri. Torquemada.

SE VENDE teja de derribo. Para tratar, con Julio Alonso. Villaumbrales.

POLEAS madera para transmisión, nuevas y usadas, de 0,40 a 1 metro, muy baratas. Yutera.

VENDO paja blanca, en San Mamés de Campos. Informes, Isidoro Martín. Calle Pisa. Velilla del Río Carrión.

CEMENTOS, calidad y precios, "Arroyo". Teléfonos 2062, 3458, 1519.

MADERAS construcción y carpintería, precios muy económicos. Hernando, R. Argentina, 7.

MANTAS cama, viaje, campo y ganado, trozos para la cera, todo lana. David Rodríguez. Fábrica.

CARNE novillo, especial para matanzas, más barato que el año pasado. Carnicería Alfonso. Teniente Velasco (parada coches Moreno).

VENTA yeso fábrica. Hija de E. Madrigal. Alisal, M.

MAIZ mazorca se sigue recibiendo, Almacén de José Martín García, Alisal, 39.

M.C.D.2022

REPORTAJES "DIARIO-DIA"

EL PROXIMO PRESIDENTE KENNEDY

Bob Kennedy intentará entrar en la Casa Blanca en 1972

Por Michel BOSQUET

CAPITULO 2

- El hermano del Presidente asesinado posee una formidable voluntad de triunfar
- Siendo Fiscal General persiguió muchas veces a los amigos de su padre
- Bob manda a la cárcel al Presidente de la General Electric

«Cuando un extraño amenaza las ambiciones de un Kennedy —escribía un testigo— toda la familia estrecha sus filas y baja la testuz como un bisonte atacado por los lobos».

Un antepasado de la familia, Patrick Kennedy, desembarcó en Boston en 1845 y se estableció como tonelero. Su hijo, Patrick Jr. fue primero obrero portuario y luego tabernero en los muelles. La taberna fue rentable y él se lanzó al negocio del carbón, del alcohol y luego en las finanzas: fundó su propio banco, la Columbia Trust Company, y se convirtió en uno de los hombres más poderosos de la ciudad.

Su hijo Joseph se casó con Rose Fitzgerald, hija de otra gran familia irlandesa de Boston, que le dió seis hijos, los cinco primeros en el espacio de seis años. Joseph tenía genio para las finanzas. Dirigió el banco familiar, se asoció con el presidente de la Bethlehem Steel y, después de la primera guerra mundial fue uno de los especuladores más afortunados de Wall Street.

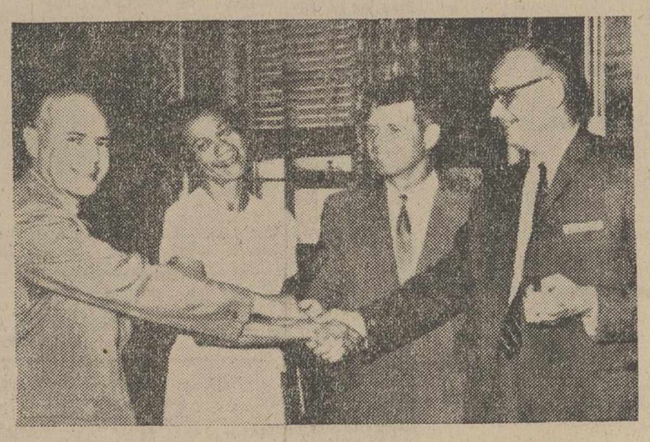

Robert Kennedy, fiscal general de los Estados Unidos, en una fotografía que puede ser considerada como el mejor símbolo de la política de integración racial que propugnó el difunto presidente John F. Kennedy (Foto Fiel)

UN BLOQUE COMPACTO

Joseph invirtió su fortuna en la producción de películas y de obras teatrales, en la producción de bebidas alcohólicas, en el negocio inmobiliario y obtuvo el monopolio para la importación del whisky escocés.

Joseph F. Kennedy, que fue embajador y muniqués, traspasó sus ambiciones políticas a sus hijos. Su fortuna fue valorada recientemente en 200 millones de dólares como mínimo y en 400 millones como máximo, lo que le situaba entre los hombres más ricos del mundo. Joseph dotó a cada uno de sus hijos con un millón de dólares, «para que se sintieran independientes y pudieran enviarme al diablo si querían».

Los hijos de Joseph no hicieron nada de eso: el clan de los Kennedy era un bloque compacto. El mayor, Joseph Fr. fue destinado por su padre a la Presidencia de los Estados Unidos. Justificaba todas las esperanzas. Pero murió en una misión secreta en la guerra, en 1944.

El segundo, John F. recogió la antorcha. «Me he dedicado a la política —dijo el futuro presidente después de su elección para el Senado— porque Joe murió. Si mañana me pasara algo, sería mi hermano Bobby el que tomaría mi puesto en el Senado. Y si Bobby muriese, sería Teddy el que le sucedería».

No era una broma. Después de la elección de John Kennedy para la Presidencia, otro miembro del clan confió a un íntimo: Bob dirigirá en 1964 la campaña para la reelección de Jack. En 1966, será candidato al puesto de gobernador de Massachusetts. Le elegirán en 1970 e intentará hacerse con la Presidencia de los Estados Unidos en 1972».

Los Kennedy han nacido para gobernar. John, el presidente difunto aprendió el oficio político en el Senado, luego optando (sin esperanza de éxito) a la Vicepresidencia. Robert Kennedy, llamado Bob, comenzó su aprendizaje en 1956, tenía entonces 30 años. Fue ayudante del director de la campaña en favor de Stevenson. Siguió por todas partes al candidato y nadie preguntaba su opinión a Bob. Así tuvo facilidad para registrarlo todo, en sentido literal: llenó gruesos cuadernos con datos sobre la manera de dirigir una campaña presidencial.

Fue esta experiencia la que Bob aprovechó en 1960: Su hermano mayor le escogió para dirigir la primera campaña presidencial de un Kennedy.

Bob fue la fuerza motriz, el aguijón, el jefe del Estado Mayor de su hermano. Fue el principal estratega de la Convención demócrata de 1960: de aquel inmenso circo en el que, a través de los golpes bajos, los chalaneos, las presiones, los cambios de opinión en el último minuto, un solo hombre emerge al fin como el candidato presidencial de más de cuatro mil políticos profesionales, divididos en una decena de tendencias, cada una de las cuales tiene una clientela, intereses profesionales y locales, ambiciones que defender.

TRABAJO DURO

Allí, Bob Kennedy fue el artífice de la victoria de su hermano sobre unos hombres que hubieran podido ser su padre y frecuentemente su abuelo. No dejo de agotar a sus colaboradores y de asombrarlos por su voluntad inflexible.

«Porque Robert Kennedy —escribe Ted White en su libro sobre «La victoria de Kennedy»— es ante todo un moralista cuyas convicciones profundas podrían expresarse en cada uno de los dos grandes partidos e incluso en la Asociación de Jóvenes Cristianos (YMCA).

«Las vulgaridades y las debilidades de la vida norteamericana —la violencia brutal de la televisión; la corrupción que pudo comprobar precedentemente como consejero principal del Comité de encuesta del Senado; la debilidad física y la aparente molicie de la juventud norteamericana —le molestan personalmente—. Puritano, aunque de religión católica, Robert Kennedy cree que el hombre debe trabajar duramente, acostarse pronto, levantarse pronto, dar toda la medida de sus fuerzas y ser golpeado sin piedad cuando fracasa».

Joseph Kennedy, el padre, escribió: «Bob es más directo que Jack (el presidente asesinado). Jack ha procurado siempre convencer a los hombres. Bob les manda. Se parece a mí más que ningún otro de mis hijos. Odia de la misma manera que yo».

Pero el parecido no pasa de ahí. Porque, después de empezar en la comisión del senador McCarthy (que abandonó bastante rápidamente), persiguiendo comunistas; luego, en la comisión presidida por el senador McClellar, persiguiendo a los gangsters sindicales (sobre todo los de Jimmy Hoffa), el fiscal general Robert Kennedy se desencadenó contra hombres que, frecuentemente, eran amigos próximos o lejanos de su padre: contra los magnates de acero en 1961 cuando se confabularon para elevar los precios; contra la General Electric, por acuerdos abusivos y alzas ilícitas; contra 67 sociedades y 154 individuos, sólo en 1962, por infracción de las leyes antitrust. Los siderúrgicos fueron sacados de la cama por el FBI y su contabilidad confiscada; el presidente de la General Electric fue a parar a la cárcel.

«Dejad que grite la Prensa —dijo a un colaborador—. Lo que es justo es justo. Ninguna otra cosa cuenta».

CONTRA LOS SUDISTAS

Para imponer el derecho de voto para los negros, el fiscal general Kensedy ha intentado unas sesenta acciones entre la Justicia contra los condados sudistas: cuatro veces más que ningún otro ministro de Justicia: pero todavía no es bastante, según los dirigentes negros, y sin duda según el mismo Bob Kennedy: Si un Kennedy quiere tener posibilidades en las elecciones, debe poder votar la totalidad de los negros.

A los 38 años, Bob Kennedy se convirtió en el primer colaborador del presidente. Cuando un problema urgente se le presentaba, John Kennedy hacía llamar al ministro responsable, y luego a Bob. Después del fracaso de Bahía Cochinos en Cuba, encargó a Bob una investigación sobre el trabajo de la CIA y reorganizar el conjunto de los servicios de información comprendidos los del fisco.

Desde la crisis de Berlín, Bob tiene un puesto en el Consejo restringido de seguridad (la más alta instancia político-militar) en el cual no siempre estuvo de acuerdo con el presidente.

«En Robert Kennedy tenéis un hombre que reúne buen número de las competencias que forman un dirigente eficaz en materia de política exterior. Es resuelto, es rápido, es inteligente; tiene una formidable voluntad de triunfo». Este homenaje es el de un adversario: Richard Nixon.

¿Hacer compromisos sobre la tumba de su hermano? ¿Dejar a los moderados que se instalen en el poder? ¿Dejar que la política norteamericana vuelva al pantano de los rodeos, de las acciones al día, de los chalaneos con los grupos de presión? Suponiendo incluso que la historia lo permita, Bob Kennedy no lo toleraría jamás. «Lo que es justo es justo y ninguna otra cosa cuenta». Muchos norteamericanos piensan como él.

NOTICIAS de MADRID

- *Pregones del Nacimiento y de los Reyes Magos*
- *Discretos adornos navideños en los comercios*
- *"Posadas" y "mañanitas" de los estudiantes mejicanos*

Madrid.—(Crónica de ARGOS especial para DIARIO-DIA).

El Ministerio de Información y Turismo, el Ayuntamiento y la Asociación de Belenismo ha empezado los preparativos navideños. La Dirección General de Información presta a los belenistas la más eficaz colaboración para montar cuatro monumentales Nacimientos en las calles madrileñas: en la Puerta de Alcalá, en la Puerta de Toledo, en el Arco de la Victoria y en el Paseo del Prado.

Los pregones constituyen la novedad de estas Navidades: El de los Reyes Magos fue leído por el nuevo concejal don Jesús Suevos, que sucederá al señor Gutiérrez del Castillo en estas funciones municipales. Y el pregón del Nacimiento será dicho el día 15, probablemente por don Enrique Llovet.

En vez de ir en aumento las iluminaciones extraordinarias y los adornos navideños por parte de los grandes establecimientos comerciales, se advierte este año un decaimiento rayano en la mediocridad y hasta en la pobreza. Los grandes almacenes no presentan indicios de excepcionales decoraciones navideñas. A estas fechas, una vez desmontados los escaparates del «Día de la Madre», tenían que verse ya los grandes preparativos. Lo único que hasta ahora llama la atención es un árbol gigantesco, repleto de luces, ante unos grandes almacenes, en la plaza del Callao. Todo lo demás no pasa de discreto.

Otros años los industriales de Fuencarral, Espoz y Mina y otras calles muy comerciales unían sus esfuerzos para iluminarlas, adornarlas, animarlas y llenarlas de colorido, de brillo, y alegría, como corresponde a las tradicionales fiestas. Aunar voluntades, vencer rutinas, evitar tacañerías y cargar todo el peso en los organizadores más entusiastas es tarea poco grata, desde luego. Pero esta labor colectiva no está siendo compensada este año con destellos individuales, con una noble emulación de adornar a cual mejor sus establecimientos.

Creemos, por tanto, que el comercio madrileño, si no rectifica en el corto plazo que queda para las fiestas de Navidad, verá mermado su prestigio de modernidad y espléndidez y quedará en deuda con Madrid, con sus clientes locales y forasteros. Y no cabe hablar de crisis, de malos negocios, de escasas ventas, pues el comercio en general y sobre todo el de las calles más céntricas e importantes, disfruta de un gran florecimiento.

Los estudiantes mejicanos residentes en Madrid repiten este año las «mañanitas» y las «posadas» de la Virgen de Guadalupe, cuya fiesta se celebra el 15 de diciembre. Las «mañanitas» son canciones de ronda, a modo de alboradas, que se cantan de mañana para despertar a las muchachas el día de la fiesta. Las posadas» son cantares prenavideños en recuerdo de la infructuosa búsqueda de hospedaje que realizaron María y José en Belén.

Las posadas se realizan entre nueve familias, durante nueve días, visitándose entre canciones que piden, conceden o niegan posada, y entre convites y alegría. Aquí la conmemoración de esta cristiana costumbre va a realizarse en una fiesta pública en los salones del Centro Gallego, a cargo de los estudiantes mejicanos, en recuerdo de su tierra y de los españoles que llevaron la fe al Nuevo Mundo.

España fabrica bailarines

- Los ocho años son la edad ideal para aprender
- Ellas dan mejor resultado artístico que ellos
- Hoy los bailes preferidos son el clásico español, los modernos y el ballet

Por Francisco XAVIER DE BURGOS

Todo oficio necesita un aprendizaje y el arte es algo más que oficio. Uno se recrea en el patio de butacas, o quizá en el palco, o aun en el «paraíso» para ver y deleitarse de todo lo que a su vista se le ofrece. Sobre todo a las chicas del conjunto, que yo no sé por qué, pero me imagino que son las de sus preferencias. Porque la «vedette» está muy lejos o muy alta.

Un buen amigo nos va a poner al corriente de muchas cosas sobre esto de la danza, del baile y del ballet, etcétera. Es un especialista de todo esto, ya que tiene una Academia «ad hoc» dedicada a esos menesteres.

Vamos a ver, le pregunto. ¿Cuántas Academias de este tipo funcionan en Madrid?

—No puedo precisarle el número, pero son varios los que se dedican a estos menesteres. De todas formas ésta es la de mayor capacidad de Madrid.

—¿Cuál es la enseñanza específica que se comparte?

—Se practican todas las danzas y también ensayarán las compañías de ballet, clásico español, flamenco, moderno, comedias, revista, orquesta, para la puesta a punto.

—¿Atiende usted a ambos sexos?

—Sí, desde luego, aunque son ellas las que dan mejor resultado artístico.

—¿Cuáles son los bailes preferidos: los exóticos, los regionales, también el ballet?

—El ballet clásico, el baile español, y también la danza moderna.

—¿Estudian para ser luego profesionales o simplemente por gusto?

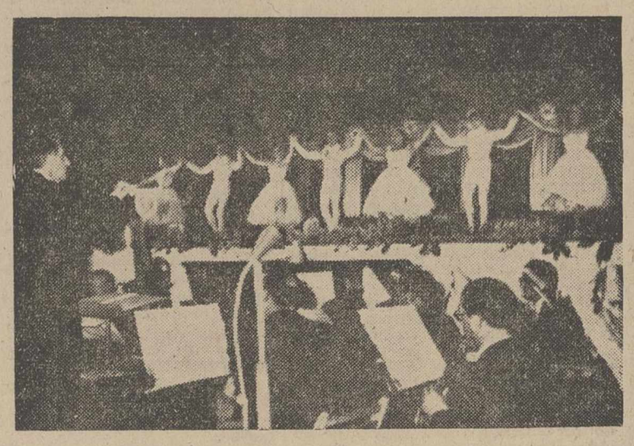

Pilar López pasó también por una de las Academias de danza españolas. Hoy, su ballet, al que vemos durante su reciente actuación en Granada en los Festivales de España, es mundialmente conocido.—(Foto Fiel)

—Generalmente, sí; ya que como a estos estudios acuden para su montaje las compañías, afluye más el profesional.

—¿Cuántos alumnos tiene usted?

—El número es variable, ya que como la base son los profesionales, éstos practican normalmente cuando se encuentran en Madrid.

—¿Cuánto tiempo dura el aprendizaje?

—El bailarín nunca deja de estudiar, aunque esté en el estrellato.

—¿Las obras son individuales o colectivas?

—Generalmente colectivas y con profesores para las distintas especialidades separadas, lógicamente.

—¿Qué proporción existe entre las aspirantes y los que alcanzan el éxito?

—Ahora hay mucha desproporción, ya que rara vez suelen perfeccionarse motivado por la gran demanda y pasan al campo profesional antes de tiempo.

—¿Qué edad es la más indicada para el aprendizaje?

—A los ocho años se está en disposición de asimilar las lecciones y, en casos excepcionales, antes.

—¿Peso y medida, altura y otros datos exigidos?

—A la edad de ocho años es, indiferente ya que en las clases se forman, aparte de que la gimnasia es obligatoria para el baile y el ballet clásico se necesita una gimnasia y elasticidad de miembros y músculos armonizados y es de joven cuando se puede adquirir.

—¿Estudian música?

—Todo bailarín debería aprender música; aquí solamente se enseña la guitarra.

—¿Es fácil conocer a la persona que tiene condiciones para estas actividades?

—Hasta que no recibe la primera lección el profesor no sabe sus condiciones físicas y la sensibilidad del oído, que son, lógicamente, las cualidades esenciales.

—¿Bailarines, bailadoras o «bailaores»?

—Los «bailaores», como ellas, normalmente nacen con esta cualidad, aunque hay que «domesticarlos» y para eso vienen a perfeccionarse aquí.

—Y de los instrumentos musicales, ¿cuáles son los preferidos?

—Depende de la actividad que escojan, así los clásicos escogen, y preferirán instrumentos distintos que los que van por el flamenco.

—Dígame personas que hayan pasado por aquí y que hayan conseguido triunfar.

—Depende de lo que usted llame triunfar puesto que para eso se necesitan muchos años y estos estudios no tienen tantos; ahora bien de aquí se han «surtido» en arte Antonio, Mariemma, Pilar López, Luisillo, Rafael de Córdoba, El Greco y otros más. Martínez Bordiu y su esposa han presenciado nuestros ensayos y se han alegrado con nuestros artistas, que han recorrido no sólo España, sino toda América, llevando nuestros ritmos por todos los ámbitos del mundo.

—Mi última pregunta: La coreografía, el ballet, la danza, el folklore; del vasco al andaluz, del gallego o asturiano al catalán, del valenciano al de las Islas Canarias, del balear a las tierras de Burgos o leonesas, ¿tienen expresión exacta?

—Quede tranquilo. Ya no puede suceder lo que antaño, del «lipio» del no ser para decir. Ahora —siempre también los hubo— los hay que nacen con pies para el tablao, con una gracia y un estilo que llevan dentro. Mire, yo soy profesor de arte y muchas veces tengo que aprender de ellas. Pase y verá.

Me aventuro en los estudios y escucho las castañuelas, el movimiento de caderas y el ritmo del cuerpo, el mover a tiempo los brazos y lanzar al aire la pierna desnuda, nacarada o morena, pero pierna bonita de mujer. Pero con el ritmo y cadencia, con el compás exigido, con la métrica a escuadra, con el tiempo justo y preciso del compás que es exigente.

—¿Qué más?

Nada más. ¿Para qué? Repasé, vi repasando todo lo que más o menos llevaban dentro de sí las muchachas a quien yo observé. Era ese algo que se lleva dentro, muy dentro, y que tiene que manifestarse y decirlo. O que estalla. Porque no todos sirven para el arte. Y menos para decir en música y en movimiento todo lo que no puede, o quizá no deba, expresar el habla.

(Es un reportaje especial para Agencia FIEL. — Prohibida la reproducción).

Las modistillas también cosen el día de Santa Lucía

Ahora la fiesta ha sido trasladada al domingo siguiente por necesidades laborales

Sólo en Madrid hay 1.778 empresas de confección con 12.490 operarios

Por *María Teresa DOLSET*

En un taller de alta costura, las modistillas preparan los modelos para la primavera (Foto Europa Press)

Agujas, hilos y docenas de alfileres. En las mesas y en los abiertos armarios, se amontonan las piezas de tela de las clases más diversas. La seda natural se mezcla con los otomanes y las telas con bordados de fantasía. Los maniquíes, en un rincón de la sala, parecen silenciosos soldados prestos al combate. Así es un taller de alta costura madrileño.

En el taller reina un ambiente de alegría y trabajo. Las modistillas son jóvenes y se ríen y cuentan chistes al mismo tiempo que cosen. Están especialmente animados porque el día de Santa Lucía, su Patrona, está cercano.

—Y hoy están más calladas, —nos dice la encargada del taller— porque como estamos preparando una colección de modelos, andamos de cabeza. Tenemos muchísimo trabajo.

Martina Martínez es una mujer ya mayor, con el pelo casi blanco. El vestido negro le da un aire severo. Lleva tantos años al frente del taller que prefiere no decirlos.

—El ambiente es buenísimo. Aquí, por menos de nada se ríe uno. Las chicas se llevan estupendamente. Cuando alguna se pone enferma o tiene algún problema, las compañeras se vuelcan para ayudarla. Ya se ha hecho muchas veces una colecta para ayudar a las modistillas en caso de enfermedad. Somos como una gran familia.

En el taller trabajan doscientas chicas. Casi todas son jóvenes. Están divididas en distintas secciones, según su especialidad. Confeccionar modelos de alta costura es bastante complicado y requiere un orden absoluto.

EXCURSION FANTASMA

—¿Cómo celebran la festividad de Santa Lucía?

Ahora es Tere Pacheco, una chica más bien gruesa, de pelo corto y mirada despierta, la que contesta.

—Algunas lo hacen por su cuenta, pero la mayoría vamos a la Hermandad de Santa Lucía. Por la mañana tenemos una Misa y luego concursos, comida, baile, teatro o cine y una excursión «fantasma».

Excursión fantasma. ¿Qué querrá decir con esto?

—Nunca sabemos a dónde vamos. Es una sorpresa. El año pasado nos llevaron a Toledo, claro que nosotras no lo sabíamos. Pero se averió el autobús y pasamos un frío horrible. Nos quedamos en Illescas hasta que otro autobús fue a recogernos. Después de todo yo me alegré, porque vimos los cuadros del Greco, que son preciosos, y sin la avería no los habríamos visto.

Tere se ríe al recordar la aventura. Lleva doce años en el taller como cortadora

La encargada del taller se marcha a dar unas órdenes. Cuando regresa nos dice:

—Las fiestas de antes eran mejores. Ahora lo más bonito lo hacen las modistillas el día de San Antonio en la verbena de la Florida. Van a la ermita a rezar para que el Santo les conceda novio. Unas lo encuentran y otras no. Pero eso pasa en todas partes y con todas las cosas.

SE HA PERDIDO EL TIPISMO

Antes, las modistillas celebraban el día de Santa Lucía con unas fiestas llenas de tipismo. Hacían desfiles de modelos y sus verbenas eran conocidas por su animación. Casi todo esto se ha perdido. Ahora la fiesta se traslada al domingo siguiente, por necesidades laborales. Sólo en Madrid hay 1.778 empresas de confección, con un total de 12.490 operarios, en su mayoría del sexo débil.

Pero los tiempos no han cambiado tanto. Doña Martina sabe mucho de esto. Y a ella dirigimos la última pregunta:

—¿Encuentra usted mucha diferencia entre las modistillas de antes y las de ahora?

—Ninguna, porque son jóvenes y a esa edad todas las chicas son iguales.

«EUROPA PRESS»

La MARIHUANA se vendía en paquetes de cigarrillos "Faraón"

CARACAS. — (Crónica especial para Agencia «Fiel-Orbe», por Luis Serrano Reyes).

Una novedosa modalidad para la distribución de marihuana están aplicando ahora los contrabandistas venezolanos, en conexión, según han logrado averiguar las autoridades, con organizaciones internacionales que operan en varios países iberoamericanos, especialmente Colombia, El Ecuador, Bolivia y Panamá. El descubrimiento de este sistema utilizado por los traficantes de drogas ha causado mucho revuelo en Venezuela, conduciendo a varios centros de consumo que, según se ha sabido, se extienden hacia altas esferas sociales, mezcladas en el siniestro tráfico de estupefacientes.

En efecto, primero en Caracas y posteriormente en la ciudad petrolera de Maracaibo, los vendedores ambulantes de marihuana utilizaban el ingenioso sistema de expenderla a los adictos y a los incautos de cigarrillos, de aparente marca conocida, con empaquetadura normal, y sin que se observara a primera vista que en verdad sólo se trataba de un camuflaje para vender la hierba maldita. Lo más sorprendente de todo y que demuestra que sólo la habilidad de los traficantes, sino los recursos de que disponen para la distribución de la marihuana, es el hecho de que los cigarrillos que venden son fabricados especialmente para mezcla de tabaco con la hierba estupefaciente, lo que indica que disponen de instalaciones costosas y modernas que les permiten efectuar la transformación del cigarrillo común al mezclarlo con la marihuana.

En esta forma, cuando aparentemente muchos vendedores ambulantes que recorrían las calles de Caracas, vendiendo cigarrillos de contrabando, se dedicaban a un negocio ilícito contra el erario público, en realidad lo que estaban haciendo era difundiendo el vicio de la marihuana, expendiendo cigarrillos de marcas extranjeras con un alto porcentaje de «canabios indios» destinado a los consumidores habituales y a los incautos que pronto terminarían por aficionarse a la nueva «marca» de cigarrillos.

Se supo que los vendedores ambulantes le tenían un nombre especial a estos cigarrillos, «Faraón», quizá buscándole relación con cuestiones egipcias o para distinguirlos de los cigarrillos naturales.

El descubrimiento de la banda internacional que se dedicaba a distribuir marihuana, camuflada en cigarrillos naturales, ha llevado a conclusiones desconcertantes en Venezuela. Se conocen ramificaciones del contrabando de la hierba, que se extiende hacia Colombia, Panamá, Ecuador. Se le atribuye la procedencia de la marihuana a varios países, entre ellos Colombia, Venezuela y Ecuador y llegó a decirse que además de éste, la banda, según confesión de algunos de los intermediarios, también distribuía drogas heroicas provenientes de «algunos países del sur».

Precisamente, en los mismos días, ocurrió un sonado asesinato de una hermosa rubia que aparentemente vivía sola en un lujoso apartamento del centro de Caracas, comprobándose que su muerte fue ocasionada por varios contrabandistas internacionales, posiblemente mezclados en la distribución de drogas heroicas. La citada rubia, según se constató más tarde, poseía una cuantiosa fortuna, lograda en misteriosa forma. Además hacía constantes viajes al exterior sin causa justificada, y tenía amistades en el bajo mundo de la vida nocturna caraqueña. Todos estos acontecimientos podrían conducir a la raíz de una poderosa banda internacional distribuidora de marihuana.

M.C.D.2022